EL DIARIO PALENTINO

N.º REFUNDIDO 7.575

Fundado en 1882 y 1890

TELEFONOS
2006 ADMINISTRACIÓN
1526 IMPRENTA
3953 REDACCION

EL DIA DE PALENCIA

Depósito Legal P—2—1958

DIRECCIONES
DIRECCIÓN Y TALLERES: MAYOR, 99
APARTADO DE CORREOS, 17

MIERCOLES 22 SEPTIEMBRE 1965

EDICION SIETE TARDE

2,00 ptas

Un "GRECO" de gran tamaño, descubierto en VITORIA

Representa la visión de SAN FRANCISCO DE ASIS

Vitoria, 22.—Un lienzo de gran tamaño, que representa la visión de San Francisco de Asís y que pertenece a una familia de esta capital, está firmado por El Greco, según se ha descubierto al restaurarlo, y todo hace pensar, por su concepción y ejecución, que es obra indudable del famoso pintor. Ha hecho la restauración Cristóbal, que durante una larga temporada ha permanecido en Vitoria limpiando y restaurando importantes pinturas pertenecientes a la Catedral, al Ayuntamiento y a particulares.—Cifra.

PAKISTAN y la INDIA aceptan la orden de "alto el fuego"

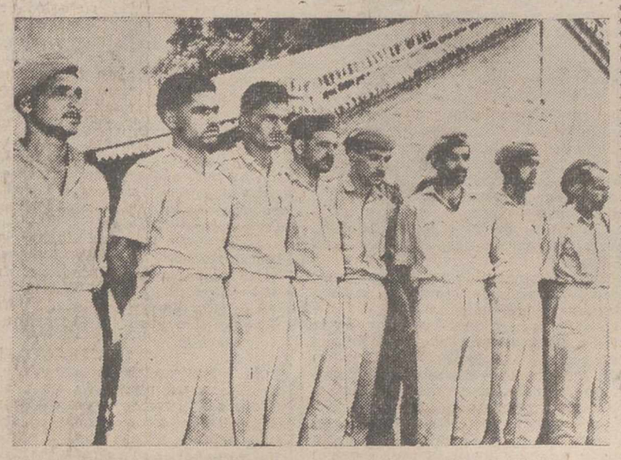

NUEVA DELHI.—Paracaidistas pakistaníes pertenecientes al 19 Regimiento Baluch, un grupo de servicio especial de Comando, encargados de destruir las instalaciones y los aviones del aeropuerto de Pathankot, hechos prisioneros por las tropas indias (Foto EUROPA PRESS)

El Consejo de Seguridad se reunió en sesión de urgencia a las siete y media de la mañana

La disputa de CACHEMIRA podrá ahora resolverse por vía pacífica

Naciones Unidas, 22.—Ha sido requerida por Pakistán una reunión de urgencia del Consejo de Seguridad, solamente unas horas antes de la señalada por las Naciones Unidas para el alto el fuego en la guerra indo-pakistaní.

ANTES DE FINALIZAR EL PLAZO

Naciones Unidas (Urgente), 22.—El Consejo de Seguridad de las Naciones Unidas se ha reunido en sesión de urgencia esta mañana a las siete y treinta y siete (hora española), escasos minutos antes de terminar el plazo señalado para el alto el fuego entre India y Pakistán.—Efe.

CONFORMIDAD INDIA AL ALTO EL FUEGO

Nueva Delhi, 22.—El Gobierno indio ha comunicado ya al Consejo de Seguridad su conformidad a la orden de «alto el fuego» dada por las Naciones Unidas para hoy a las ocho de la mañana (hora española), siempre que Pakistán lo haga también.

Hasta el momento no se ha recibido ninguna indicación oficial acerca de la actitud pakistaní, ni tampoco cuál sería la posición de la India en el caso de que se encontrase sola.—Efe.

PAKISTAN SE SOMETE

Naciones Unidas, 22. — Pakistán obedecerá la orden de alto el fuego, se anuncia oficialmente en el Consejo de Seguridad.—Efe.

CINCO MINUTOS MAS TARDE

Naciones Unidas (Urgente), 22.—Pakistán ha dado su conformidad a la orden de alto el fuego dada por el Consejo de Seguridad, pero haciendo constar que suspenderá el fuego a las 8,05, cinco minutos más tarde de la hora marcada por el Consejo.—Efe.

El ministro de Asuntos Exteriores pakistaní en la O. N. U.

Dió lectura a un mensaje personal del Presidente AYUB JAN

Manifestaciones en RAWALPINDI contra el cese de las hostilidades

Nueva York, 22.—Zulficar Alí Bhutto, ministro de Asuntos Exteriores pakistaní, ha llegado a esta capital para asistir a una reunión del Consejo de Seguridad de las Naciones Unidas, sobre el conflicto indio-pakistaní.

Bhutto pidió la reunión --que en principio debería empezar a las cinco de la mañana (hora española) para aclarar un punto de la resolución del Consejo de Seguridad, de ayer, sobre el alto el fuego a las ocho (hora española).

El avión que trasladaba a Bhutto llegó con dos horas y media de retraso a Nueva York a causa de la niebla.

No hay indicaciones inmediatas de cuándo se iniciará la sesión del Consejo.--Efe.

MANIFESTACIONES DE BHUTTO

Nueva York, 22. — Antes de que saliera para la sede de la ONU en Manhattan, Bhutto informó a los periodistas que no era portavoz de ninguna respuesta del Gobierno pakistaní a la resolución del Consejo de Seguridad pidiendo un alto el fuego.

El ministro de Asuntos Exteriores dijo que deseaba ser informado por los miembros de la delegación pakistaní tan pronto como llegara a la ONU.

Al preguntársele si Pakistán aceptaría un alto el fuego, respondió: "Ese extremo se está considerando".

Se le interrogó sobre la oferta del jefe del Gobierno soviético, Alesei Kosyguin para mediar en la disputa indo-pakistaní y contestó también que se estaba estudiando.

Bhutto se encuentra en -Nueva York para asistir a una reunión del Consejo de Seguridad que él requirió para aclarar algunos puntos sobre la resolución de alto el fuego de ayer. Se desconoce por el momento cuándo comenzará la sesión.--Efe.

EXTENSION DE LA FECHA-LIMITE

Nueva York, 22.—Zulficar Alí Bhutto, ministro de Asuntos Exteriores pakistaní, ha indicado que a su país le agradaría una prórroga de la fecha señalada por las Naciones Unidas para el alto el fuego fijada para hoy (ocho de la mañana hora española).

"Una prórroga sería útil, y de hecho necesaria", dijo a los periodistas.

"Creo que esto sería una contribución valiosa", añadió. "Pero la prórroga no debería estar ligada a ninguna otra cuestión".

"No traigo ninguna respuesta. Recibiré instrucciones de mi Gobierno en el momento oportuno".

Bhutto celebró inmediatamente consultas con los miembros del Consejo de Seguridad a su llegada a la sede de la ONU.--Efe.

LA INTERVENCION DE BHUTTO

Naciones Unidas, 22.—El ministro pakistaní de Asuntos Exteriores, ha dado lectura esta mañana ante el Consejo de Seguridad al texto de un mensaje que dijo le había sido transmitido por el presidente de Pakistán, Ayub Jan.

Critica la resolución del Consejo pidiendo el alto el fuego como no satisfactoria. Pero en interés de la paz, Pakistán ha decidido someterse a la resolución.

Al mismo tiempo Bhutto dijo que si en un cierto período de tiempo el Consejo no era capaz de resolver el problema básico de Cachemira, Pakistán se vería en el caso de "tener que retirarse de la ONU".

El ministro pakistaní hizo el anuncio ante el Consejo, justamente en el momento en que terminaba el plazo señalado el lunes para el alto el fuego.

Dijo que las órdenes a las tropas pakistaníes para que cesasen en la lucha estaban condicionadas a que la India diese una orden similar.

El Gobierno indio había informado anteriormente al Consejo de que estaba dispuesto a suspender el fuego si Pakistán estaba conforme.--Efe.

La próxima visita del Papa a la ONU

Uruguay solicita que el Consejo de Seguridad le reciba en sesión especial y solemne

Naciones Unidas, 22.--Uruguay pidió hoy que el Consejo de Seguridad de las Naciones Unidas que se reúna en sesión especial y solemne para recibir al Papa Pablo VI.

La solicitud fue hecha esta tarde por el ministro de Relaciones Exteriores del Uruguay, Luis Vidal Zaglio, en carta dirigida al embajador de EE. UU., Arthur J. Goldberg, que preside actualmente el Consejo de Seguridad.

El Sumo Pontífice hablará ante la Asamblea General de las Naciones Unidas el próximo día 4 de octubre por la tarde.

El canciller uruguayo subraya la gravedad de los acontecimientos internacionales que ponen en peligro la paz mundial.

El Consejo de Seguridad tiene la responsabilidad primordial de mantener la paz y la seguridad internacionales.

Uruguay es uno de los dos países iberoamericanos que integran el Consejo de Seguridad. Fuentes informadas dijeron que Bolivia apoyó la gestión iniciada esta tarde por Vidal Zaglio.

Señala el canciller uruguayo que la visita del Santo Padre a las Naciones Unidas tiene «enorme significación política y moral, no sólo por la jerarquía del ilustre visitante, sino también por el objetivo de su presencia, que es, según se adelanta, formular, un llamamiento universal a favor de la paz».

Concluye la comunicación sugiriendo una sesión «especial y solemne» del Consejo para recibir al Sumo Pontífice «en la fecha y hora que se sirva señalar el señor presidente».

Vidal Zaglio comenzó su gestión poco antes de iniciarse hoy a las tres de la tarde el vigésimo período de sesiones de la Asamblea General.--Efe.

CONCILIO VATICANO

En la Congregación de ayer se votó el esquema sobre "libertad religiosa"

El texto aprobado-1.997 votos a favor por 224 en contra-puede servir como base para la definitiva declaración

Empezó el estudio del esquema sobre "La Iglesia ante el mundo moderno"

Ciudad del Vaticano, 21. — En la 132 Congregación General se ha concluído el examen del esquema sobre libertad religiosa, ha comenzado la discusión en torno al de «La Iglesia ante el mundo moderno» y han continuado las votaciones acerca de «La Divina Revelación».

Entronizó los Evangelios Monseñor Kempf, Obispo de Limburgo, subsecretario del Concilio y celebró la misa del día dedicada al Apóstol San Mateo y cantada en gregoriano por el Padre Basilio Heiser, general de los Franciscanos conventuales.

Al comienzo de la reunión, Monseñor Felici comunicó que el Papa ha dispuesto que le acompañen en su viaje a Nueva York algunos Padres que representen al Concilio, así como los diversos continentes y ritos. Estos Padres serán los Cardenales Cicognani, Tisserant y Aggagianian, de la Curia; Gilroy, de Australia; Spellman, de Nueva York; Caggiano, de Buenos Aires; Tatsuo Doi, de Tokio y Rugambwa, de Tanganika.

Continuando la discusión sobre libertad religiosa, el Cardenal Agagianian, moderador de este debate, dió la palabra a cuatro Padres: Los Cardenales Dante, de la Curia Romana y Journet, suizo; el Obispo de Lusaka (Zambia), Monseñor Kozlowieckj y el de Quito, Monseñor Muñoz Vega, que habló en nombre de todo el Episcopado ecuatoriano.

El Cardenal Dante se mostró contrario al esquema, que en opinión se presta a un gravísimo equívoco, pues

(Continúa en sexta página)

Espectacular viaje en cometa

TORREMOLINOS (Málaga).—Don Julio Guirado, profesor de esquí acuático, va a intentar batir los récords de distancia y permanencia en el aire... en cometa. Recorrerá la distancia Torremolinos-Gibraltar-Torremolinos, invirtiendo unas nueve horas. En la foto el señor Guirado, volando.—(Foto EUROPA PRESS)

AMINTORE FANFANI, nuevo Presidente de la ONU

"Las dos tareas más urgentes son el desarme y el desarrollo económico", ha declarado

Naciones Unidas, 22. — El ministro italiano de Asuntos Exteriores, Amintore Fanfani, que acaba de ser elegido presidente de la XX Asamblea General manifestó anoche que las dos tareas más urgentes que debe afrontar la sesión es el desarme y el desarrollo económico.

Fanfani indicó ante una Conferencia de Prensa, después de presidir la sesión inaugural de la Asamblea que la XX sesión de la Organización Mundial debería dar pruebas de su vitalidad».

Dijo que se debe conceder una atención primordial a las discusiones de desarme y mejoras económicas de los países en vías de desarrollo que «conducirían a decisiones en ambos sectores».

Fanfani hablando en español, afirmó que las conversaciones de la Comisión de la ONU en Ginebra habían conducido a «conclusiones positivas».

Repitió la sugerencia italiana hecha en Ginebra en el sentido de que todas las naciones no nucleares se comprometan mediante declaraciones unilaterales y por un período de tiempo que podría fijarse por ejemplo en cuatro años, a no adquirir a producir armas nucleares con la esperanza de que entretanto las potencias nucleares lleguen a un acuerdo.

Se le preguntó si creía que cualquier acuerdo sin la participación de China comunista tendría resultados prácticos.

Se refirió a la comisión de desarme de Ginebra, integrada por 18 países, de la que Francia se ha negado a formar parte y expresó la confianza de que esas discusiones conducirán a resultados prácticos aún para aquellos que no estén presentes.

«La falta de un país no significa que los otros ya tengan un pretexto para no hacer nada».

Fanfani manifestó que como presidente de la Asamblea tenía el proyecto de no «inmiscuirse con los esfuerzos realizados por la ONU para solucionar los problemas de Cachemira y Vietnam, pero admitió que en el caso de Cachemira podría formar parte de su tarea realizar esfuerzos encaminados a que se produjera un acuerdo en la Asamblea, cosa que entraña dificultades. — Efe.

Nuevas amenazas de China roja a la India

Tropas comunistas han ocupado dos posiciones fronterizas hindúes

La situación en la zona del HIMALAYA se ha colocado hoy en "un nivel explosivo"

Nueva Delhi, 22.—El ministro de Defensa hindú ha rechazado esta mañana las afirmaciones de Radio Pekín, según las cuales los soldados indios han desmantelado las supuestas estructuras militares que al parecer se encontraban en el sector chino de la frontera.

Esta reacción india a lo que era en realidad una retirada por parte de China su ultimátum que advertía graves consecuencias, ha colocado la crisis asiática a un nivel explosivo.

Los chinos, al anunciar que la India se había sometido a su ultimátum, advirtieron a primera hora de hoy que la India aún era responsable de la invasión del territorio chino.

Esta nueva amenaza que fue subrayada por el intercambio de disparos producidos entre las tropas chinas y las hindúes en la frontera del Tibet y Sikkim, hizo que reprodujera el choque desde la guerra fronteriza de 1962.

No se produjeron bajas; sin embargo, esta mañana los dos ejércitos, fuertemente armados, se mantenían uno frente al otro en los pasos de las altas montañas.

Las tropas hindúes que se encuentran en las altas montañas, han sido advertidas se mantengan en estado de alerta ante un posible ataque chino después de que el Gobierno de Nueva Delhi rechazara las manifestaciones de Pekín por las que se afirmaba que la India se había sometido a su ultimátum de que se desmantelaran los puestos militares en los pasos a las 17 (hora española), de hoy.—Efe.

OCUPACION DE POSICIONES FRONTERIZAS

Nueva Delhi, 22.—Las tropas comunistas chinas han ocupado hoy dos posiciones fronterizas dentro del territorio indio, después de producirse choques con los soldados hindúes en el primer conflicto producido en el Himalaya desde 1962.

MOVIMIENTO DE TROPAS CHINAS

Nueva Delhi, 22.—El ministro indio de Asuntos Exteriores, en una nota oficial dirigida a Pekín, afirma que al menos cien soldados chinos han ocupado dos posiciones fronterizas dentro del territorio de la India, al parecer en la frontera del Tibet y Sikkim, donde se produjo ayer un tiroteo.

El ministro acusó a las tropas chinas de encontrarse sobre las fronteras en el Himalaya y abrir fuego provocativamente contra las fuerzas indias en varios puntos de Sikkim y a 1.600 kilómetros al Oeste, en Ladakh.—Efe.

CHINA ATACA A LAS NACIONES UNIDAS, EE. UU. Y RUSIA

Pekín, 22.—Los diarios matutinos de esta capital publican varias fotografías con el propósito de demostrar la existencia de fortificaciones militares indias en la frontera con China en el reino de Sikkim, según informa la agencia Nueva China.

A las fotos publicadas añaden informes de que las tropas indias han destruído las instalaciones militares fronterizas, tema del ultimátum lanzado por el Gobierno de Pekín y agregan que las fuerzas indias han abandonado sus posiciones en la zona antes de que se aproximaran las tropas de la China roja.

La citada agencia dice que los indios se han retirado de los puertos montañosos de Nathu La Jelep-La, Cho-La y Tunghcu-La.

El órgano informativo oficial chino reanuda sus ataques a las Naciones Unidas, a los Estados Unidos y a la Unión Soviética, al tratar de la situación del conflicto indo-pakistaní.—Efe.

Los gitanos rumbo a Roma

MADRID.—De la Plaza de Oriente, ha partido una representación de gitanos de la provincia de Granada que próximamente serán recibidos en Roma por S. S. Pablo VI en una magna concentración de gitanos de todo el mundo. En la foto, los gitanos granadinos momentos antes de tomar el autocar que los conducirá a la Ciudad Eterna.—(Foto EUROPA PRESS)

Gases lacrimógenos en VIETNAM DEL SUR

Las autoridades militares norteamericanas solicitan autorización para su empleo

Saigón, 22.—Las autoridades militares norteamericanas de esta capital han solicitado a Wáshhington autorización para hacer uso de gases lacrimógenos en las operaciones militares en el Vietnam del Sur, informan de fuentes autorizadas en Saigón.

El uso de estos gases, a discreción de los comandantes militares norteamericanos, ha sido solicitado por razones humanitarias y porque son particularmente convenientes y eficaces en las operaciones de limpieza de los nidos subterráneos desde donde atacan los guerrilleros comunistas del Vietcong.

Hasta el momento Wáshington no ha contestado a esta petición. —Efe.

M.C.D.2022

PALENCIA AL DIA

La vuelta de los estudiantes

Se acerca una segunda etapa de comienzo de curso escolar.

Es la etapa definitiva; la de las enseñanzas media y superior. El Instituto "Jorge Manrique" y todos los Colegios de Enseñanza media; la Escuela de Maestría Industrial, la de Artes aplicadas y Oficios artísticos, el Seminario, etc., etc., se disponen a abrir de nuevo sus aulas para dar paso a una nueva temporada de estudios.

Ahora es el revuelo de las matrículas en los Colegios, porque octubre se acerca y en la primera fecha del mes que viene conviene que en los Colegios esté formalizado todo, tanto la matrícula de los alumnos, como la adquisición de libros de texto. Algo parecido sucede en el Instituto, en el Seminario, en las Escuelas profesionales.

Por ello esta última decena de septiembre suele llevar el signo del revuelo estudiantil. Después, en los primeros días de octubre, tendrán lugar los actos oficiales de inauguración de cursos académicos, con la solemnidad y brillantez que estos acontecimientos culturales requieren.

Para el jueves de esta semana, las Religiosas del Santo Angel anuncian fiesta piadosa misionera.

El P. Castro, S. J., tan vinculado al movimiento misional palentino, hará entrega de crucifijos misioneros a cuatro religiosas Angelinas, que van destinadas a las Misiones de Kayes y Ghao (en la República de Malí), que tienen establecidas las Religiosas del Santo Angel.

Será una fiesta emotiva, que tendrá lugar a las siete de la tarde en la capilla del Colegio de Angelinas; emotiva, porque siempre impone una despedida a las jóvenes que, en aras de su vocación, abandonan familia, amistades y Patria, para marchar a tierras lejanas, donde, en medio de sobresaltos y peligros, van a llevar la fe del Señor.

Hoy recibieron sepultura los restos mortales de don Eusterio Buey Alario (q. e. p. d.), decano de los poetas palentinos. Esta mañana en la ciudad hubo, pues, este matiz de tristeza; le acompañaba numeroso público, especialmente a la hora de los funerales en la capilla de la Ciudad Benéfica, desde donde se efectuó el traslado al Cementerio de Nuestra Señora de los Angeles; estaban especialmente sus familiares, y gran número de amigos del finado, figurando sobre todo una representación de poetas palentinos, con cuya presencia se ponía de manifiesto, una vez más, el gran aprecio y el superior respeto que hacia don Eusterio siempre han tenido los poetas de Palencia.

Dietario

Jueves 23 de Septiembre de 1965

SANTORAL. — Santos: Lino, papa; Tecla, virgen; Andrés, Juan, Pedro, Antonio, Sosio, mártires; Constancio, Xantipa, Polixena.

(Misa: De San Lino. Color: Rojo).

Sale el sol a las 6'3 horas y se pone a las 16'11 horas. Sale la luna a las 3'41 horas y se pone a las 17'44 horas. Luna nueva el 25.

REFRAN: «Mientras haya sol, no abras la vendimia si quieres vino dulzón».

EL TIEMPO EN PALENCIA

Barómetro: A las 18 de ayer, 706'1. A las 8 de hoy, 705'1. — Temperaturas: Máxima de ayer, 27'0. Mínima de hoy, 12'8. — Dirección del viento: A las 18 de ayer, NE. A las 8 de hoy, SE. — Humedad relativa media, 36 por 100.

MATERIAL ESCOLAR, EN I. G. DIARIO-DIA

PALENCIA, en el movimiento turístico español

Por la Subsecretaría de Turismo se distribuyen numerosos artículos y folletos de interés palentino

La Subsecretaría de Turismo, del Ministerio de Información y Turismo, publica periódicamente un folleto informativo, de contenido relacionado con los asuntos que son de competencia de dicho Organismo.

Este folleto lleva el sencillo y expresivo título de "Noticiario turístico" y está confeccionado por la Dirección General de Promoción del Turismo, dependiente de la referida Subsecretaría.

En uno de los últimos números llegados a nuestra Redacción se recogen informaciones relacionadas con el turismo provincial palentino.

Una de estas informaciones hace referencia a la preparación y distribución de artículos a las Agencias de relaciones públicas que tiene contratadas la Subsecretaría de Turismo; estos artículos serán asimismo utilizados por las Oficinas de Turismo en el extranjero. En la última remesa de estos artículos turísticos, integrada por quince trabajos referidos a otras tantas ciudades, regiones o comarcas de España, figura uno dedicado a Palencia, y que lleva el título de "Palencia a la mano".

Otra de las noticias se refiere al folleto provincial unificado. Es inminente la aparición, por ejemplo, de los folletos unificados de Badajoz, Navarra y Asturias.

Entre los folletos adjudicados a imprenta últimamente se hallan los de Logroño, Soria, Las Palmas y Albacete y entre los de aparición inminente figura el de Palencia.

También entre los artículos turísticos distribuídos a la Prensa extranjera, el último número de "Noticiario turístico" recoge los títulos de los mandados a la Prensa de los Estados Unidos; entre dichos artículos se halla uno muy amplio sobre "El Año Santo de Santiago", refiriéndose al "Camino de Santiago" y en cuyo contenido figura una amplia referencia a la provincia de Palencia.

VUELVE...

EL MEJOR ACTOR COMICO DE ESPAÑA

ANTONIO GARISA

al frente de su gran compañía, con el estreno de la divertida comedia de ALFONSO PASO:

Cita a los 25 años

USTED TAMBIEN VERA ESTA COMEDIA Y COMPRENDERA POR QUE DESPERTO SU ESTRENO TANTA EXPECTACION

VIERNES Teatro Principal

(Mayores 18 años)

Notas de Enseñanza

UNIVERSIDAD DE VALLADOLID
Calendario de pruebas de madurez del Curso Preuniversitario

Se convoca a los alumnos matriculados en las Pruebas de Madurez del Curso Preuniversitario, para realizar sus exámenes en esta Univesidad, Facultad de Ciencias (calle de la Librería), los días y horas que se indican a continuación:

Alumnos de la Sección de Ciencias

Prueba común:

Lunes, día 27, a las 8'30 de la mañana, números 1 al 552; miércoles 29, a las 8'30 de la mañana, números 553 al final serie; jueves 30, a las 8'30 de la mañana, números 2.061 al final serie

Prueba Específica:

Jueves, día 30, a las cuatro de la tarde, números 1 al 298; sábado 2, a las cuatro de la tarde, números 301 al 572; martes 5, a las 8'30 de la mañana, números 573 al 863; jueves 7, a las 8'30 de la mañana, números 864 al final serie; jueves 7, a las 8'30 de la mañana, números 2.001 al final.

Alumnos de la Sección de Letras

Prueba Común:

Miércoles, día 29, a las 8'30 de la mañana, números 1 al 703; jueves, 30, a las 8'30 de la mañana, números 704 al final serie; jueves 30, a las 8'30 de la mañana, números 2.001 al final serie.

Prueba Específica:

Lunes, día 4, a las cuatro de la tarde, números 1 al 677; martes 5, a las cuatro de la tarde, números 678 al final serie; martes 5, a las cuatro de la tarde, números 2.000 al final

Todos los alumnos se presentarán provistos de su Documento Nacional de Identidad. Ningún alumno podrá emplear papel distinto del que el Tribunal le proporcione. Las operaciones auxiliares que necesite realizar, deberá hacerlas en las mismas hojas de papel que emplee para el desarrollo del tema (O. M. de 22 de abril de 1964).

Queda terminantemente prohibido a los examinandos comunicarse entre sí y llevar al aula papel, carteras o libros de clase alguna. Unicamente a los ejercicios de latín y griego podrán llevarse los correspondientes diccionarios y para los de matemáticas tablas de logaritmos.

Lo que de Orden del Magnífico y Excmo. Sr. Rector se anuncia para general conocimiento.

Valladolid, a 21 de septiembre de 1965.—El Secretario general, *F. Arribas.*

DIARIO DE AVISOS

FARMACIAS DE GUARDIA.—Durante la semana están de guardia las siguientes farmacias:

Don Alberto Torres Andrés (Mayor, 2).

Don Sabiniano Durántez Velasco (Burgos, número 4).

Don Rafael López Manrique (Avenida de Valladolid, 24).

REGISTRO CIVIL

NACIMIENTOS. — José Ignacio Jiménez y Cortés, de Ernesto y de María. José Antonio Zarzosa Diez, de Antonio y de María del Carmen. María Monserrat Celada Gómez, de Victorino y de Felisa. Jorge Retuerto y Cisneros, de Fortunato y de Natividad.

DEFUNCIONES. — Honorina Andrés y Tejedor, de 68 años de edad, Hospital Provincial. Francisco Rebollar Vela, de 7 días, Residencia Ramírez.

CUPON PRO CIEGOS

Lista del número premiado del «Cupón Pro Ciegos», correspondiente al sorteo celebrado el día 21 de septiembre de 1965.

Premiado con 500 pesetas, el número 228. Premiados con 50 pesetas, todos los terminados en 28.

Cartelera

TEATRO PRINCIPAL

HOY

7'45 y 11 noche

Unico día de actuación del sensacional espectáculo:

«EMBRUJO Y TRONIO»

Con RAFAEL FARINA (El Rey Gitano)

(Mayores)

VIERNES...

Reaparición del genial actor cómico: ANTONIO GARISA

Con el estreno de la divertida comedia de Alfonso Paso:

«CITA A LOS 25 AÑOS»

Unico día de actuación

Mayores 18 años

TEATRO ORTEGA

Funciones 5 y 7'45

Mayores 14 años

Una caballista excepcional, realizada en tecnicolor y cinemascope:

"COMANCHE GREEK"

PROYECCIONES

Desde las 3'30

Mayores 18 años

Sensacional programa doble

"JUVENTUD ALEGRE Y LOCA"

y

«LA PRIMAVERA ROMANA DE LA SRA. STONE»

CASTILLA

Desde las 3'30

Todos públicos

"HATARI"

"VACACIONES EN ROMA"

CINE REY DON SANCHO

5 - 7'45 y 10'30

OTRO ESTRENO SENSACIONAL

«EL ESPECULADOR»

¡La palpitante realidad de un tema que ha de suscitar interesantes comentarios!

(Mayores de 18 años)

CINE AVENIDA

Continua desde las 5

EXTRAORDINARIO PROGRAMA DOBLE

«LAS HIJAS DE HELENA»

(Pases: 5 y 8'30)

Y

"FANTOMAS"

(Pases: 6'30 y 10)

(Toleradas)

CALIFICACION MORAL:

«El especulador», (5). «Las hijas de Helena», (2). «Fantomas», (2). «Comanche Creek», (5). «Juventud alegre y loca», (5). «La primavera romana de la Sra. Stone», (4). «Hatari», (1). «Vacaciones en Roma», (3).

AVISO a los excombatientes

Se pone en conocimiento de los excombatientes de la provincia, que el domingo día 26, habrá una concentración e inauguración de una cruz en el Cocoto, de

BARRUELO

Cuatro Cantones

Bachillerato nocturno

Viento en popa continúan en Palencia los estudios de Bachillerato nocturno.

Precisamente el lunes, día 20, se ha abierto el plazo para matricularse de ingreso en esta modalidad de la enseñanza media. Hasta el día 25 del actual mes de septiembre, es decir, durante toda esta semana, podrá formalizarse la matrícula de ingreso. Los exámenes de ingreso se celebrarán en la semana que viene, el martes, día 28.

Como es natural, esta matrícula ha de formalizarse en el Instituto «Jorge Manrique», de Enseñanza Media, de esta capital, donde se dará toda clase de informaciones y orientaciones sobre el particular. También en el Instituto «Jorge Manrique» se celebrarán los exámenes de ingreso, y en dicho Centro de Enseñanza Media se darán las clases, desde el próximo mes de octubre, en que comience el nuevo curso.

Estas clases son nocturnas, a partir de las ocho, y van destinadas a aquellas personas mayores de catorce años, que durante el día están trabajando.

En Palencia parece ser que vienen dando extraordinario «juego» estos estudios nocturnos del Bachillerato, y son no pocos los estudiantes matriculados que, de esta forma simultaneando su trabajo profesional, con los estudios y las clases, a la vuelta de muy pocos años se encuentran con que están en posesión de un buen bagaje cultural (que ya es suficente para estar satisfecho), y que además tienen un pomposo título académico, el de Bachiller, que le abrirá insospechadas puertas en la vida.

El día 28 de este mes habrá otra puerta abierta a estos hombres ejemplares que tienen una inquietud cultural digna de encomio; es otra promoción que comienza, y para los que deseamos muchos animos, mucha suerte y que Dios ayude, para que su sacrificio fructifique vigorosamente, como en las promociones ya veteranas en esta modalidad del Bachillerato.

Niños y aparcamientos

Las zonas de aparcamiento se van multiplicando en nuestra ciudad.

Esto es señal de que van aumentando los vehículos, y no hay más remedio que ir aparejando lugares cómodos y fáciles para su ocupación por estos artefactos de cuatro o dos ruedas, tan útiles y tan importantes —y a veces necesarios— en la vida moderna.

Y está bien eso de prodigar las zonas de aparcamiento.

Lo que hace falta es que estas zonas de aparcamiento sean utilizadas en tal sentido, sin convertirlas en campo de juego de la chiquillería, cuando no en lugares en los que los vehículos no permanecen con garantía de la integridad de su limpieza.

Y es que hasta nuestra Redacción han llegado algunas insinuaciones sobre determinadas zonas de aparcamiento, que han sido emplazadas con tino y acierto, y que realizan estupendo servicio, pero...

...El «pero» está en que los niños de la vecindad han tomado la zona de aparcamiento como lugar más cómodo para los juegos, y lo convierten en campo de tenis, con peligro de que la pelota «aterrice» en algún cristal de determinado vehículo aparcado; en otras ocasiones, la acción infantil va directamente al propio vehículo, convirtiendo la carrocería en encerado donde pintar o escribir con yeso o tiza.

Esto que —lógicamente no puede darse en los aparcamientos de zonas céntricas— se prodiga en las zonas de barrios, donde la vigilancia no puede ser tan estrecha. Algo de esto, concretamente, sucede —según las referencias que hasta la Redacción llegan— en la Plaza de Héroes del Alcázar, en la zona que para aparcar ha sido señalada con mucho acierto, y sin embargo en tal zona siempre hay más chiquitos que automóviles.

No se trata de tener constantemente a un vigilante, ya que es una zona para aparcar corto número de vehículos, y no compensa; pero si se realiza un escarmiento inicial y ejemplar, quedará la zona de aparcamiento totalmente inmunizada para la acción infantil. En cuanto a los niños, para sus juegos y lógica movilidad, ya tienen la estupenda amplitud de unas aceras y una plataforma magnífica, allí mismo, junto a la zona de aparcamiento, y sin necesidad de que tal terreno sea ocupado por ellos.

Recuerdos viejos

HACE CINCUENTA AÑOS

NOTICIAS DEL DIA 23 DE SEPTIEMBRE DE 1915

REUNION DE DEPENDIENTES. —Casi un centenar de dependientes del comercio palentino se han reunido en el reservado del «Ideal Bar Palentino», para oír información de varios oradores llegados de Madrid y proceder a la creación en Palencia de una Federación provincial de Dependientes, para la mejor defensa de los intereses y aspiraciones de los que en ella se encuadren.

AYUNTAMIENTO.—Bajo la presidencia del alcalde se ha reunido la Corporación Municipal, que entre otros diversos acuerdos adoptó el de pasar a informe de la comisión correspondiente una petición de autorización para establecer una fábrica de productos químicos del reino animal en el término de «Pan y Guindas».

LLAMAMIENTO. — El agente consular de la República Francesa en Valladolid publica en el idioma del país vecino, un llamamiento a los franceses residentes en Palencia, útiles para las armas, a fin de que acudan inmediatamente al Consulado de Valladolid, dado el sesgo que las operaciones de la primera guerra mundial están tomando.

BILLETES. — A fin de facilitar los desplazamientos desde Palencia a Valladolid, con motivo de las fiestas de San Mateo, la empresa de los Ferrocarriles del Norte estableció billetes de ida y vuelta a los precios siguientes: primera clase, 6'35; segunda, 4'80 y 2'85 tercera.

DEFICIT.—El alcalde del Ayuntamiento de Hontoria, ha remitido al Gobierno civil relación de artículos que van a ser gravados con impuestos, a fin de cubrir el déficit municipal.

ANCIANA «DESAMPARADA». — Ha sido muy comentado en la ciudad el fallecimiento en Madrid de una viejecita, que vivía miserablemente en la calle Embajadores y que ha dejado unos veinte mil duros de capital. Al carecer de herederos, la fortuna pasa íntegra al Tesoro.

EL TIEMPO. — Según observaciones efectuadas en el Instituto General y Técnico, en el día de hoy las temperaturas registradas en Palencia han sido las siguientes:

A la sombra (8 de la mañana), 17º 8. A las 4 de la tarde, también a la sombra, 26º 8. La máxima temperatura ha sido de 27º 4, a la sombra y la mínima de 14º.

VIAJEROS. — El movimiento de viajeros que hoy ha tenido la Estación ha sido de 317 personas, que salieron de nuestra ciudad y 311 que llegaron.

LETRAS DE LUTO

Se cumple ahora el primer aniversario del fallecimiento de don José Cabeza Ramasco, que le sobrevino en Valladolid cuando contaba 59 años de edad. Su recuerdo permanece imperecedero en la memoria y en el cariño de cuantos le trataron y supieron de sus dotes personales.

Al recordar esta triste fecha reiteramos nuestra condolencia a su esposa doña Carmen López García; hijos, madre, hermanos y demás familia.

—Fallecía hace un año en Castrillo de Don Juan el prestigioso industrial don Santiago Hernando Bombín, cuyas virtudes personales y caballerosidad de trato son recordados por sus familiares y amigos.

Al cumplirse el primer aniversario de su fallecimiento testimoniamos de nuevo nuestro pésame a sus hijos, doña Hilaria, doña Eulalia, doña Hermenegilda, doña Facunda, don Santiago y doña María Natividad Hernando Bombín; hijos políticos, hermanos y demás familia.

Rincón ameno

POR QUE SE BEBE

Un individuo, después de haber hecho copiosas libaciones en el mostrador de un bar, se dirige a la salida.

El dueño del establecimiento corre tras él.

--¡Eh! ¡Oiga, señor! Se olvida usted de pagarme.

--¡Ah! ¡Amigo mío! Es que yo bebo para olvidar.

SI, PERO...

Durante el último viaje de Charles De Gaulle por las Repúblicas americanas, aseguran que cuando llegó a cierta capital fue obsequiado con una recepción por todo lo alto. Un dignatario de aquel país pronunció una salutación de bienvenida en la que vertió un auténtico torrente de elogios a la figura del veterano general. Un intérprete del Consulado francés iba traduciendo detalladamente a De Gaulle los encendidos elogios del orador, hasta que el jefe del Estado se inclinó a su oído y le dijo discretamente:

--No se moleste en traducirme más cosas hasta que ese señor diga «Pero»... De esta palabra en adelante me interesa conocer todo con exactitud.

RIQUISIMA

Una dama fabulosamente adinerada deja caer, sin darse cuenta, la llave de su coche, que va a parar debajo de un mueble.

La doncella trata de alcanzarla, sin conseguirlo, y ya va a mover el mueble cuando la señora le dice:

--Déjalo. Es mucha lata. Ahora le diré al señor que me compre otro coche.

ACTUALIDAD

El ingeniero llega como una tromba a las obras. La casa, en plena construcción se ha derrumbado. Tirándose de los pelos, grita y patalea, dirigiéndose al capataz de la obra con voz airada:

--¿Pero sabe el aparejador que se han derrumbado tres pisos?

--No, señor --contesta el capataz--. Estamos tratando de sacarlo de los escombros para decírselo.

FUGA DE VOCALES, NUM. 6:

N. h.bl..s m.l d. n.d.., n. ..n d. v..str.s .m.g.s

P.T.C.

Solución al número 5:

La más honesta de las mujeres es aquélla de la que se habla menos.

Proverbio castellano

CRUCIGRAMA

Número 85:

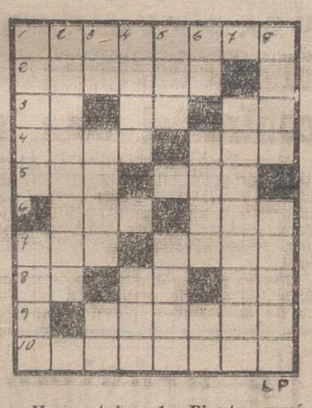

Horizontales: 1: Planta crucífera. 2: Anular. 3: Repetido: familiar. Contracción. (al revés) Negación. 4: Planta umbelífera de semilla aromática. Nombre de mujer. 5: Preposición. Río siberiano. 6: Plural de consonante. Propietario. 7: Valle de Santander. Demostrativo. 8: Marchar. Símbolo del Brahma. Nota musical. 9: Dar el parecer. 10: Sustancia extremadamente dulce que se extrae de la hulla.

Verticales: 1: Nunca. Piadosas. 2: Dar aire con cierta instrumento. 3: Letra griega. Nombre de mujer. Lengua provenzal. 4: Costados, flancos. Interjección. 5: Número. Caudillo árabe. 6: Voz de mando. Manto beduino (plural). Símbolo químico. 7: Infundirán alma, valor. 8: Cetáceo de los mares del Norte. Guarida de ciertas fieras.

Sol. al Crucigrama número 84:

Horizontales: 1: Botarate. 2: Acebos. 3: Ja. En. Po. 4: Eral. Las. 5: Lis. Lot. 6: Nco. Ara. 7: Seo. Oros. 8: Es. As. Na. 9: Imanar. 10: Sudoroso.

Verticales: 1: Bajel. Seis. 2: Ocarinas. 3: Té. Asco. Id. 4: Abel. Amo. 5: Ron. Osar. 6: As. Loar. No. 7: Patronas. 8: Eros. Asaro.

Primer aniversario del señor

D. José Cabeza Ramasco

que falleció en Valladolid el día 23 de septiembre de 1964

A LOS 49 AÑOS DE EDAD

Después de recibir los Santos Sacramentos

D. E. P.

Su desconsolada esposa doña Carmen López García; hijos; madre doña Manuela Ramasco; hermanas; madre política; hermanos políticos; tíos; sobrinos y demás familia,

Al recordar a sus amistades tan triste fecha, ruegan una oración por su alma

El funeral que se celebre el día 24, a las nueve quince y la Misa de las siete, en Barruelo de Santullán, así como la Misa de las ocho treinta en Porquera de Santullán, serán aplicadas por el eterno descanso de su alma.

Entrega de crucifijos a cuatro misioneras de las religiosas del Santo Angel

Se celebrará mañana y oficiará el Padre Castro, S. J.

Cuatro nuevas misioneras de las Religiosas del Santo Angel de la Guarda, recibirán el Crucifijo, antes de partir para las Misiones Angelinas en la República de Malí (Africa).

Se trata de Sor María del Carmen de Montserrat, Sor María Auxiliadora, Sor María Jesús del Gran Poder y Sor Felisa Teresa de San Francisco Javier, todas ellas religiosas del Santo Angel, que ejercerán sus funciones misionales en Kayes y Gao, misiones a cargo de las Religiosas del Santo Angel en la referida República de Malí.

El acto de entrega de Crucifijos a las nuevas misioneras tendrá lugar el jueves, día 23, a las siete de la tarde, en la Capilla del Colegio del Santo Angel, de Palencia; se celebrará una solemne Paraliturgia misional, predicando el P. Castro, S. J., quien asimismo hará entrega de los Crucifijos a las religiosas misioneras.

A esta paraliturgia misionera para la entrega de Crucifijos asistirán numerosas religiosas angelinas, alumnas y ex-alumnas del Colegio de Palencia, así como un grupo de misioneras angelinas del Japón, que actualmente se encuentran en nuestra ciudad.

VIDA RELIGIOSA

ADORACION NOCTURNA ESPAÑOLA

Sección de Palencia

La noche del 25 al 26 del presente mes de septiembre, celebrará en la iglesia de San Francisco, su Vigilia mensual ordinaria el turno 8.º de esta Sección.

La misa comenzará a las cuatro y cuarto de la mañana a cuya hora estarán abiertas las puertas de la iglesia.

M.C.D.2022

Literatura, Ciencias, Arte...

LOS TRES ELEMENTOS (Autor - Libro - Lector)

Por Alfredo Marquerie

Se ha dicho muchas veces que la comunicación entre el autor de comedias y el público no es inmediata y directa puesto que requiere como complemento el juego de la interpretación y el escenario. La «operación libro» no necesita tantos intermediarios. Sus tres elementos esenciales son el autor, la propia obra impresa y el lector, que es el destinatario. Pero no son, ni mucho menos, factores simples, ya que cada uno de ellos encierra una complejidad nada desdeñable.

Autor no puede ser cualquiera. Saber escribir es una cosa y otra muy distinta dar cima a la noble tarea de componer un libro bien hecho. Todos escribimos a la familia pero, salvo en casos de inaudita vanidad, a nadie se le ocurriría que la colección de esas cartas íntimas pudieran recogerse en un tomo. Precisamente el género epistolar trabajado de un modo fino y concienzudo es, quizás, uno de los más difíciles de cultivar. Las misivas con rango literario han de estar adornadas de unos caracteres de síntesis y de sencillez, de una espontaneidad y de una frescura que se compadecen mal con el desaliño o con la pedantería, y no digamos con el trivial formulismo de las cartas vulgares.

El autor-Poeta, ensayista, novelista, etcétera, requiere esencialmente conciencia de su oficio, sentido austero de la responsabilidad. Al dominio del tema ha de acompañar el del medio expresivo. Lo que se ha de decir importa tanto como el modo y la manera en que ha de decirse. La busca y el encuentro del estilo es una tarea larga y a menudo dolorosa que lleva aparejada la inevitable fractura de muchas cuartillas, rotas y vueltas a empezar. El que se enamora de todo lo que escribe por la simple e impura razón de que «es suyo» incurre en flagrante pecado de narcisismo. Y sucede, a veces, que, cuando cree que el agua o el cristal de sus páginas repiten una imagen hermosa lo que hacen es reflejar algo feo, torpe, falso y contrahecho. Hay excelentes gramáticos que escriben muy mal, pues de nada sirve la corrección del verso o de la prosa cuando en ellos falta la gracia y el ángel que verdaderamente atraen y cautivan. Y, por el contrario, abundan los escritores incorrectos a los que, en cambio, no les falta el «quid», el intringulis, el busilis misterioso que definen y determinan al autor de raza, y a los que se pueden perdonar sus defectos formales en gracia al atractivo y al interés que despiertan o a la emoción que producen en nuestro ánimo.

La obra impresa también requiere un conjunto de múltiples consideraciones. Cuando tanto y tan disparatadamente se prodiga en nuestro tiempo la palabra hablada, justo es que la noble artesanía de la imprenta cuide cada día más su brillante misión, en contrapartida de la improvisación y el desorden de que suelen adolecer —salvo las excepciones de todos conocidas— los llamados medios audiovisuales. Un libro, grande o chico, modesto o lujoso, puede encantarnos por el cariño y la armonía con que esté confeccionado y compuesto: el valor de sus márgenes, la limpieza y claridad de su letra, el esmero de su corrección, de su foliado, de su capitulación y de todos esos detalles innumerables, sin olvidar la encuadernación pulcra, que ayudan al agrado de su lectura.

El precio de un libro se fija en atención a la calidad de su papel, al número de sus páginas y, en definitiva, a una serie de requisitos absolutamente materiales. Pero hay también —y en España existen— ediciones baratas que pueden ser puestas como ejemplo de cuidado y claridad, dentro de la modestia de los medios empleados. No olvidemos nunca que el mayor servicio que puede prestar una obra impresa es su duración, su supervivencia, la posibilidad de que pueda pasar por muchas manos sin que se descosa y deshaga. El escritor muere, pero su obra queda, cuando real y verdaderamente encierra un valor positivo. El libro es la garantía de su inmortalidad y no puede ser nunca como el ataúd que encierra un cuerpo perecedero que en polvo se ha de convertir.

El tercer elemento de la «operación libro» es el lector. Su tutor y mentor, el librero que, sabido es, no puede ser confundido con un vulgar comerciante, ya que de él depende, en no pequeña parte, la difusión y el alcance que la obra impresa ha de lograr, cuando no yace oscuramente en el almacén amenazada por los dientes voraces de las ratas.

Decíamos al principio que lo esencial en un autor era su conciencia profesional, pero también existe o debe existir una conciencia lectora, porque el libro requiere un tratamiento físico cuidadoso desde el rasgado de sus páginas a su conservación y a su uso. Doblar o romper las hojas, abrirle desconsideradamente hasta producir en ocasiones su descoyuntamiento y destrucción, tirarle en el estante o en el anaquel, ofreciéndose siempre a la mano que quiera tomarle son signos lamentables y tristes de incultura y de inciviidad. El autor y el libro existen para los lectores que sepan amarlos y entenderlos. Sus ideas, sus imágenes, sus palabras son la esencia más pura del pensamiento y de la Historia, lo que queda y no pasa, lo que vuela y no pesa.

LO QUE NOS ROBA Y DESTRUYE UNA RATA EN UN DIA, SUPONE MAS DINERO DEL QUE CUESTA MATARLA.

RATICIDA-IBYS 152

INSTITUTO IBYS - Bravo Murillo, 53 - MADRID
(Pida información gratuita)

Noticias de libros y autores

El cronista de la ciudad de Valencia, don Francisco Almela y Vives, ha publicado un nuevo libro sobre su ciudad. Lleva por título «Valencia a comienzos del siglo XX», y en él evoca gentes y costumbres de los años 1909 y 1910 en particular. La obra se completa con cien fotografías retrospectivas.

Las ediciones del Instituto de Cultura Hispánica dan a la luz un libro del poeta y escritor Ramón de Garciasol. Se titula «Claves de España: Cervantes y el Quijote». La primera parte de la obra es una biografía poéticamente, de Cervantes y la segunda, un ensayo certeramente trazado sobre su libro inmortal.

El Padre Higinio Anglés, de la Real Academia de Bellas Artes de San Fernando, continúa infatigablemente sus trabajos de investigación musicológica. Ahora en las Ediciones del Instituto Español de Musicología, del Consejo Superior de Investigaciones, aparecen los dos volúmenes de «La música en la Corte de Carlos V». El primero recoge el texto y el segundo la música del libro de «Cifra nueva para tecla, arpa y vihuela», de Luys Venegas Henestrosa, que apareció en Alcalá de Henares en el año de 1557.

El Instituto Nacional del Libro Español, acaba de publicar un folleto de singular utilidad para editores, autores y hombres de Leyes. Se trata del titulado «Recomendaciones para tener en cuenta en la redacción de los contratos de edición». Dichas normas han sido elaboradas por una Ponencia de la Comisión Delegada del Instituto.

«Ahora que estoy aquí», es el título de un hermoso libro de poemas de Juan Torres. Ha salido de las prensas de Editorial Ruidera de Madrid y lleva ilustraciones del pintor Benjamín Palencia.

En las Ediciones 62, que en lengua vernácula aparecen en Barcelona, acaba de salir un libro de Carlos Riba con el título de «Llengua i literatura». En él se recogen varios ensayos sobre literatura en general y sobre escritores de Cataluña.

Las Ediciones Codex, están publicando en Cuadernos la conocida obra de Edmundo de Amicis «Corazón». Cada cuaderno lleva ilustraciones de Giuseppe Bartoli.

Ha aparecido con numerosas reformas y aditamentos la quinta edición de la «Guía de la Costa Brava», de José Plá, en la Editorial Destino.

El catedrático de Derecho Mercantil y magistrado del Tribunal Supremo, don Francisco Bonet Ramón, es el autor de la edición comentada que del Código Civil ha hecho la Editorial Aguilar. En la obra se transcriben y comentan, doctrinal y jurisprudencialmente, la Ley de Bases para la publicación del Código Civil de 1889, con su texto vigente, la compilación del Derecho Foral de Aragón, el texto refundido de las Leyes de 31 de diciembre de 1945 y 26 de diciembre de 1957 sobre inscripción, división y redención de censos de Cataluña; la compilación de los Derechos Civiles Forales de Vizcaya y Alava; la compilación del Derecho Civil especial de Cataluña, de 21 de julio de 1960, y la compilación del Derecho Civil especial de las Islas Baleares, de 19 de abril de 1961. Publica igualmente otros numerosos e interesantes textos.

Un buen ANUNCIO constituye la más poderosa palanca para el desarrollo de todo negocio

Llamen al Tlf. 2006

Sobre la visita de los platillos volantes

Por Pablo CEPEDA CALZADA

Pensaba yo hace unos días que en Palencia no se habían visto platillos volantes, a diferencia de lo ocurrido en otros lugares del globo, y me preguntaba a qué se debería esta particularidad o esta excepción con que se nos distinguía.

Sabido es que, según comunicados de la prensa, son muchas las localizaciones del planeta donde han sido observados esos raros artefactos, ora de forma alargada, ora de forma circular, ora de forma de puro, que han surcado los cielos y han efectuado las más extrañas piruetas. A veces se detenían para observar, con ojos cargados de inquietudes cósmicas y de fosforescencias estelares, algún detalle de la madre tierra, otras veces hacían circunvalaciones o se alejaban, verticalmente, inalcanzables.

Yo me preguntaba: ¿Será que esas miradas que surgen de las profundidades del universo —ese universo por el que se han paseado Whit y Leonov—, esas miradas, digo, no tienen nada que observar en las montañas de Cervera, en la solemne gravedad de los Campos Góticos, ni en el páramo del Cerrato, que cuando se cubría de una sola enorme nube, a Unamuno, el cielo y la tierra de ese páramo le parecía como si fuesen las dos palmas de la mano de Dios. Y me inquietaba si esos artefactos tendrían una misión más concreta que cumplir en las llanuras de la Patagonia, en los desiertos de la Australia o deberían informarse con mayor precisión de las inflexiones y de las curvas coyunturales de la industriosa sociedad americana. Una comezón de desasosiego era imaginar que Palencia no contaría para nada en los datos del concierto universal, allá donde especulan sobre nuestra insignificancia terrestre, las supercivilizadas inteligencias astrales.

Pero ocurrió en mí un cambio de signo en estas reflexiones cuando tuve conocimiento del estudio del gran psiquiatra y profundo pensador Carl Gustav Jung sobre la cuestión. Según este autor, en el mundo actual está difundido en forma subconsciente el miedo al desencadenamiento de una terrible catástrofe. Este temor es el que denuncian los platillos volantes. Son éstos a modo de psicodiagrama estelar y suponen la advertencia de que se aproximan para el hombre cambios de gran magnitud que irían precedidos de enormes destrucciones. Se trata, en síntesis, de un estado emocional de la humanidad, provocado por una anonadante angustia, estado emocional que se resuelve en esas representaciones ígneas o luminosas de los platillos volantes. Imaginaciones tales son como un poder liberador, que simbolizan unos deseos y unas esperanzas de recibir la salvación, traída por seres ultraterrúricos, más civilizados que nosotros, capaces de dar solución a los ingentes problemas que la humanidad tiene planteados.

Aproximadamente esta era la conclusión que yo deducía de la doctrina de Jung, y mediante este conocimiento se desvanecían todos mis temores respecto a la insignificancia o a la nulidad de Palencia en el concierto estelar. Mas ocurrió que incidió en estas reflexiones el "extraño objeto luminoso" que se divisó al atardecer del jueves pasado, día 16 de los corrientes, en nuestra capital, fenómeno observable por cualquiera que mirara al lugar donde se encontraba y cuyo oportuno comentario ya hizo en su día "DIARIO-DIA". Entre otras certeras apreciaciones se decía por el periódico local: "Deduciéndose, por ello, que no tenía luz propia, lo que hace poner en duda que se trate de un artefacto extraterrestre".

Otra idea quiero destacar. El fenómeno de la tarde del jueves fue fácilmente observable por cualquiera y no pertenece a la categoría de representaciones imaginarias que Jung denuncia en su bello libro. Esto nos conforta. Quiere ello decir que no hemos entrado aún en el terreno de la psicosis que en otros países se ha producido. A pesar de las más duras adversidades que soportan nuestros labriegos, a pesar de que no estemos industrializados y atravesamos por difíciles etapas de medios económicos, aún no se ha entregado el alma de nuestro viejo pueblo de los vacceos a una paralizante angustia, ni espera que la salvación sea traída por los desconocidos seres del abismo que se revisten de fulgurantes brillos metálicos. A pesar de nuestros terribles defectos, no tenemos oscurecida la mente y resuena con vigor la voz dentro de la conciencia. Esta nos dice que el hombre es el único llamado a resolver sus problemas y no un fuego fátuo, acorazado y fugaz, aunque se presente a la luz del día.

Apertura de Curso

LIBROS DE TEXTO

Bachillerato General
Bachillerato Laboral
Magisterio

Todos los cursos están a la venta en

I. G. DIARIO-DIA.- Palencia

A la provincia se remiten contra reembolso

Material Escolar

La gama más extensa y moderna encontrará en nuestros establecimientos, con las últimas creaciones de material pedagógico para Párvulos.

GRAN SURTIDO a precios sin competencia en

- Carteras de colegial de todos los tipos
- Pupitres
- Plumieres de cremallera
- Plumas estilográficas
- Bolígrafos
- Bloc para test, etc.

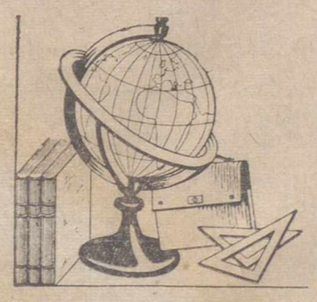

I. G. DIARIO-DIA.- Palencia

Tu voz, en el remanso

No me ha sorprendido tu muerte. Me sorprendía mucho más tu vida. Por eso la noticia ha entrado en mí sin sobresalto. Has caído, mejor dicho, te has dejado llevar, meciéndote, en plena sonrisa. Yo sé que tu última mirada no ha sido de angustia. Tú también lo esperabas.

Has muerto, rondando los ochenta años, en plena juventud. Porque tu nacías con cada mañana, te abrías a cada sol, cada vez con una mayor carga de ilusiones. Ochenta años, ochenta caminos largos, miles de auroras. Y por una de estas auroras, a la puerta misma del otoño, has desaparecido. A la puerta misma del otoño, abriendo paso, señalando camino a las hojas que han de seguirte. Ahora podrás ver —quizás lo estés haciendo ahora mismo— todos los pueblos y caminos palentinos desde ángulos insospechados. Ahora sabrás por qué no llueve y si es deseo de Dios que se agosten los trigos sin granar.

Adiós, Eusterio. No hace muchas tardes, en la serena paz de tu casa, hablábamos, como tantas veces, de nuestras cosas, de nuestros proyectos. Porque tú aún hacías proyectos y vivías de cara al futuro con optimismo, con sano optimismo, con alegre optimismo. Ese don tuyo de la alegría que Dios te dio junto con el de poeta, era fiel reflejo de tu limpieza, de tu interior cristiano, de tu sencilla manera de ser. Llegaste arriba, —mucho más arriba de lo que tu mismo pensabas— y para llegar te fuiste fabricando, paso a paso, tus propios peldaños. La vida fue para tí esfuerzo y, entre claro y claro, sonrisa. El esfuerzo te fatigó y te ha vencido, pero la sonrisa ha quedado en tí aún después de muerto, como acabada de nacer.

Ya está tu voz en el remanso. En el seguro remanso. En el auténtico remanso. En el Remanso con mayúscula. Aún estarás aturdido y tendrás los ojos extraordinariamente abiertos, para no perderte detalle. No es mentira. Al fin, has llegado. Tu único problema es averiguar ahora lo que dicen los ángeles en sus cuchicheos. No saben que hacer contigo. Tal asombro les ha causado el blanco de tus manos extendidas.

Mientras escribo, precipitadamente, este comentario, Palencia se ha encogido un poco ante tu repentino alejamiento.

Estoy triste. Tan triste como puede estarlo un poeta. Algo me duele muchísimo en algún rincón del alma.

ANDRES QUINTANILLA BUEY

Los caminos ignorados de Santiago

El camino de la costa cantábrica y el del Duero gozaron, antaño, de una importancia privilegiada

Por L. ROMASANTA

Santiago ha sido y está siendo, en este Año Santo Compostelano, centro neurálgico de peregrinaciones; imán hacia el que son atraídos, en fervorosa unión, millares y millares de peregrinos que, de todos los rincones del globo, se dirigen a Santiago con el objeto de ganar el Jubileo de este Año Santo Jacobeo.

Para llegar hasta la ciudad gallega, el viajero escoge el clásico camino compostelano que, uniéndose con otros derivados en Puente la Reina, sigue ya una trayectoria única a través de Estella, Logroño, Nájera, Burgos, Frómista, Carrión, Sahagún, León, Puente Orbigo, Astorga, Ponferrada, El Crebeiro, Triacastela, Palas del Rey, y ya, como final, Santiago y la tumba del Apóstol como meta. Es esta ruta de peregrinos, denominada la del Camino Real Francés, la única que ha prevalecido intacta en su importancia con el transcurso de los siglos. Porque, remontándonos a mucho tiempo atrás, observamos cómo existían otros numerosos caminos jacobeos, que solamente el tiempo y el abandono de que fueron objeto por los caminantes se encargaron de relegarnos a un segundo plano, oscurecidos por la propaganda y atención que al Camino Real Francés se dispensó. Bien es cierto, también, que estas otras rutas ofrecían al peregrino, dado lo agreste y ondulado de su orografía, una serie de dificultades hasta cierto punto casi insalvables, que en cambio no presentaba el Camino Francés, razón por la cual se incrementó esta ruta. Sin embargo, y a pesar de todo, un conjunto de caminos, excluído el Francés, gozaron de gran importancia en el medievo y aún ahora se encuentran vestigios claros, indudables y rotundos, tales como hospitales para peregrinos, Monasterios, hospederías... que demuestran y calibran su importancia de antaño.

Fueron esta red de caminos, sintetizados: La ruta catalana, atravesando toda Cataluña de donde partía, la ruta galaico-portuguesa o del Duero y la que atravesaba toda la costa cantábrica. Si bien la primera se granjeó una cierta importancia, no logró alcanzar la que tuvieron las otras dos rutas, casi vitales en aquellos tiempos para el caminante en su peregrinar hacia el Santo.

EL CAMINO DE LA COSTA

El camino que llevaba al peregrino a través de la Costa Cantábrica por su belleza singular y sus parajes inigualables, resultó ser el más cosmopolita en la España medieval. Nacía en nuestra Patria en Igueldo, San Sebastián, y de allí seguía por la capital guipuzcoana hacia Tolosa, Villafranca de Oría, Vergara y Durango, ganándose a continuación Bilbao. Jalonaban la ruta diversas hospederías y capillas jacobeas, de las que aún ahora se conservan diversos vestigios. De la provincia de Vizcaya se pasaba a la de Santander, por Castro Urdiales, Laredo, Santoña, Santillana del Mar, con su colegiata romana, y Villanueva de la Barca, en cuya desaparecida hospedería cuenta la leyenda durmió San Francisco de Asís en su camino a Compostela. Luego, se atravesaba la provincia asturiana con llegada a su capital, Oviedo. Una vez pasada ésta, numerosos recuerdos jacobeos dan fe de la importancia en antaño de este camino. Muros, siguiente pueblo al que llegaban los caminantes, guarda aún como reliquia el hospital que fue de peregrinos; Santiago de Ponticiella, con su iglesia barroca y Castropol, adentrándose en tierras gallegas, anunciaban al viajero la proximidad de la meta deseada.

De ahí, se entraba ya a la provincia de Lugo, recorriendo localidades de tanto abolengo como Lorenzana y su ya vetusta abadía; Mondoñedo, cuya Catedral venera a Nuestra Señora la Inglesa, y otras, para entrar a continuación en los confines de La Coruña, antesala ya del final del viaje. Al fin, recorriendo aún diversos pueblos cuyos habitantes amablemente la acogían, el peregrino llegaba a Santiago, a postrarse ante el Apóstol de España. La prioridad o supremacía que este camino tuvo, allá por el siglo XIII, respecto a los demás, se pone de relieve cuando, a la llegada a la capital ovetense, el caminante visitaba la célebre talla del Salvador, cuyo pedestal se adorna de preciosas conchas, y entonaba la cuarteta aún tan oída de: «Quien va a Santiago, y no ve al Salvador, visita al criado, y deja al Señor».

Y así, durante siglos, se siguió esta ruta. Unicamente era modificada cuando los piratas arribaban a la costa, en busca del saqueo, y entonces los peregrinos, por evitar el encuentro con éstos, desviaban su camino más al interior. Otras veces, sin embargo, ocurría a la inversa: los sarracenos ascendían hasta la propia Castilla, y los peregrinos que transitaban las rutas castellanas se veían en la situación de hacerlo por la ruta de la costa. Pero el tiempo, que todo lo arrastra, ha ido dejando en el olvido este camino jacobeo. Esta ruta maravillosa por sus parajes, por sus preciosas vistas, y por su fondo bravío: el mar. Ya, no obstante, sólo quedan los indicios, los escasos indicios, de lo que fue y ya no es.

EL CAMINO DEL DUERO

El otro camino jacobeo que también tuvo su preponderancia hacia la mitad de nuestra era —aproximadamente hacia mediados del siglo XI— fue el galaico-portugués o del Duero, puesto que casi todo su peregrinaje transcurría paralelo al río. Comenzando en la Península, en donde se unía con el que arrancaba de Francia, en las rojizas tierras de Soria, atravesaba el centro y oeste hasta rozar tierras portuguesas. De Soria, seguía la ruta a través del Duero: la episcopal localidad de Burgo de Osma, y luego, San Esteban de Gormaz, eran aún suelo soriano. La llegada a La Vid, marcaba ya el comienzo de esas tierras que actualmente dan más de 40.000 hectáreas de viñedos, una vez en la provincia de Burgos. Luego pasaba a la de Valladolid y de ahí a la de la vinícola tierra de Zamora.

El peregrino, de ciudad en ciudad, de pueblo en pueblo, atravesaba Aranda de Duero, con su puente románico, Peñafiel, en la provincia de Valladolid, la propia capital vallisoletana más tarde, cruzando el Duero, donde se encuentra los Comendadores, que fue asilo para viudas y huérfanas de Caballeros de esta Orden. Seguía viaje por Zamora, capital, centro del suelo del vino y del pan, donde precisamente dos de sus iglesias están bajo la advocación del Apóstol Santiago. De aquí, se abandonaba el Duero para pasar al Esla donde, en San Pedro de la Nave, se encuentra el templo que fue priorato benedictino, últimamente cambiado de lugar por construirse en su antiguo emplazamiento la presa de Ricobayo. Subiendo hacia el noroeste, los peregrinos tocaban Mombuey, la región de Sanabria y el lago denominado de Castilla, para introducirse casi en tierras de Portugal. Es ahí donde se alcanza la mayor altitud del camino, los mil metros, para descender a continuación a Galicia por la vertiente oeste, es decir, paralelo casi con la frontera lusitana. Transpasando luego la provincia de Pontevedra, se alcanzaba Santiago, finalizando así la ruta.

Ambas rutas, tan a grandes rasgos trazadas, junto al Camino Francés y otros varios, fueron quienes constituyeron siglos atrás el conducto mediante el cual, rendía viaje el ferviente devoto a la ciudad gallega. Actualmente, en cambio, caídos totalmente en olvido estos caminos, todo aquél que visita Santiago en pos de obtener el Jubileo, en este Año Santo lo hace por el tradicional Camino Francés, ignorante, siquiera, de la existencia de otras rutas que, sin embargo, llegaron a tener en antaño una importancia y un renombre por lo que, aunque sea sólo como añoranza, merecen ser recordadas.

Fallo de un Concurso Nacional periodístico

Don Juan Antonio Cabezas, premiado

Avilés (Oviedo), 20.—El Ayuntamiento de Castrillón ha dado a conocer el fallo del jurado correspondiente al Concurso Nacional de Artículos periodísticos sobre turismo, con el siguiente resultado:

Primer premio, dotado con 25.000 pesetas, al artículo "Salinas", un Benidorm en la Costa Verde", de don Juan Antonio Cabezas, publicado en "A. B. C.", de Madrid.

Segundo premio, con 15.000 pesetas, al titulado "El turismo en Asturias o una posibilidad dorada", de don Luis Antonio Martínez Cachero, publicado en el diario "Arriba", de Madrid.

Y, tercero, con 10.000 pesetas, al artículo "Salinas, paz y belleza", de don Jesús Urumuela, de Salinas, publicado en "La Voz de Asturias", de Oviedo.—Cifra.

M.C.D.2022

DEPORTES

El Sabadell, en el candelero de la actualidad

Don Ricardo Bosson, su presidente, no ha regateado esfuerzos para encumbrarlo en dos temporadas de Tercera a Primera División

Hace sólo dos temporadas, el Sabadell militaba en la Tercera División. Hoy, después de dos brillantísimas campañas ligueras, está en la División de Honor. El ascenso se lo ha ganado a pulso, teniendo incluso que superar esa difícil prueba, que es la promoción, con un Primera División, en esta ocasión, el Murcia, al que venció después de dos partidos en los que sin llegar a dudas demostró su superioridad, más que por clase todavía por genio, valor y amor propio, cualidades éstas que en fútbol, como en cualquier otro deporte son de indiscutible mérito.

El Sabadell no es en realidad nuevo en Primera División, pues ya militó en ella. Sin embargo, en los últimos tiempos estuvo alejado de la lucha entre los grandes, que ahora va a emprender con renovados bríos.

TODOS ARTIFICES

Don Ricardo Rosson, es en la actualidad presidente del club de la industriosa ciudad del Vallés. Un hombre que ya en otra ocasión ocupó el prestigioso cargo, al que se reincorporó en una época en la que el club parecía atravesar un gran bache no sólo de juego, sino de moral. Estaba en Tercera División. Y ni los más optimistas se atrevían a creer que en sólo dos años, volvería a estar en condiciones de codearse con los grandes del balompié nacional.

Me entrevisto con don Ricardo en su despacho de trabajo. Una entrevista cortada varias veces por las llamadas telefónicas. El Sabadell, así puede decirse, está de moda. Colegas de la Prensa y de la Radio solicitan su atención. El correo trae cartas y tarjetas de felicitación. Incluso desde el extranjero, como una de ese gran deportista que es Ricardo Zamora que llega desde Alemania, donde el que sin duda fue el mejor portero de todos los tiempos, se encuentra acompañando en su gira al Español, uno de los equipos que conjuntamente con el Barcelona serán estrictamente los más directos rivales del Sabadell

La primera pregunta que le hago al señor Rosson es sobre la cuestión financiera.

—¿Podrá mantenerse desahogadamente el Sabadell en Primera División?

—El Sabadell es un club modesto, pero podremos mantenernos en lo que se refiere a la cuestión económica. Nuestro campo tiene 15.000 localidades de aforo. No son muchas, ya lo sé. Pero ampliaremos las gradas y la preferencia antes de que comience la temporada próxima. Por otra parte, el Ayuntamiento va a construir un estadio municipal más amplio, que será donde, cuando exista, juegue el Sabadell.

Don Ricardo es sin duda el principal artífice de este ascenso. Pero no quiere que recaiga sobre él el mérito de la empresa. Sin embargo, yo pienso, que si cuando las cosas van mal para un club es el presidente y el entrenador quienes en primer lugar pagan los platos rotos, también deben ser ellos quienes merezcan alabanzas cuando la victoria sonríe.

—Para mí el deporte es algo de gran importancia. Para nosotros, los industriales, es desde luego un deber dar satisfacción a la masa de seguidores que hoy se entusiasman con el fútbol. Por eso he cargado con esta responsabilidad indudable de guiar los destinos de un club que hoy está entre los grandes —me dice el Presidente—.

—¿Ha sido difícil llevar al Sabadell a Primera...?

—En realidad no ha sido fácil. Pero yo siempre pienso que no hay nada mejor para vencer las dificultades que querer hacer las cosas. Voluntad no me ha faltado. Ni a mí ni a ninguno de los que conmigo y con el club han colaborado.

PRESUPUESTOS AJUSTADOS

—Nosotros, ya en segunda teníamos casi más o menos los mismos gastos que teníamos en primera. Los que dirigíamos a los club modestos tenemos la obligación de ajustar los presupuestos. Intentaremos nivelar los ingresos. No vamos a lanzarnos a la carrera de los fichajes. Y menos llegar a esas cifras que en realidad son el auténtico cáncer que mina a los clubs. Buscaremos cuatro o cinco jugadores. Elementos que por su veteranía y conocimiento de la Primera División sean como el alma del equipo en esta nueva etapa.

—¿Quiénes serán?

—Aunque tengo varios pensados, todavía no puedo decir nombres...

—¿Ni siquiera uno? —insisto.

—No, es prematuro hablar de ello —me responde el presidente.

Pero yo por mi parte he oído que se baraja el nombre de Kubala entre los posibles... Aunque por el momento el señor Rosson no ha dicho nada en concreto.

—Nosotros —continúa el presidente— estamos orgullosos del equipo que nos ha llevado a Primera División. De todos ellos. Pero hay que reforzarlo. Ellos son los primeros en comprenderlo. No tenemos ningún problema con nuestros jugadores. Hasta tal extremo que muchos de ellos se han ido de vacaciones tranquilamente, sin preocuparse para nada de la ficha próxima. Esto es algo que sólo muy pocos equipos, quizá se puedan contar con los dedos de una mano y sobren dedos, pueden decir.

> «NECESITAMOS ALGUNOS JUGADORES VETERANOS, PERO NO VAMOS A LANZARNOS AL FICHAJE SENSACIONAL, CANCER QUE ROE LAS ENTRAÑAS DE MUCHOS CLUBS».
>
> «El Sabadell ha estado dieciséis años en categorías inferiores, ahora mi deseo es que permanezca el mismo tiempo en la división de honor», afirma Pasieguito.

RIVALIDAD REGIONAL

La subida del Sabadell a Primera, viene a dar nuevos bríos a la rivalidad regional. Ya no serán sólo el Español y el Barcelona los que se enfrenten en esta sana lucha deportiva. El Sabadell será el tercero en discordia. Un tercero al que de ningún modo cabe despreciar.

—Para que se den cuenta de lo mucho que en el terreno deportivo pesa esta rivalidad dentro del deporte regional, aunque por otra parte nos queremos como hermanos, basta recordar que hace ya muchas temporadas, cuando el Sabadell militaba en Primera fue él quien rompió una racha de imbatibilidad del Barcelona, venciéndolo en la Cruz Alta, cuando ya nuestro equipo estaba condenado al descenso.

Nadie puede dudar de la deportividad de este club que la próxima temporada figurará entre los dieciseis grandes.

—Quiero que todos los españoles sepan y sobre todo aquellos de las ciudades en las que tendremos que jugar la presente temporada, que el Sabadell es un club modesto y sin pretensiones, pero que lucharemos con brío y con deportividad. La afición nacional, a la que aprovecho esta ocasión para enviar un saludo, quedará contenta y satisfecha de nosotros.

—¿Cree que el Sabadell podrá permanecer en Primera...?

—Esa es mi confianza. Creo que ni siquiera tendremos que promocionar...

EL ENTRENADOR SATISFECHO

Estas son las últimas palabras de don Ricardo Busson, presidente del Sabadell. Palabras optimistas, pero que responden a la realidad de un equipo que ha demostrado su valía.

También Pasieguito, el entrenador está satisfecho de haber alcanzado la brillante meta del ascenso.

—Me ha causado una impresión muy grata —nos ha dicho.

Pasieguito es la primera vez que logra el ascenso de un equipo por el entrenador a Primera División. Pero hay que tener en cuenta que hace sólo tres temporadas que ejerce el oficio de entrenador. El pasado año estuvo con el Valencia.

También él se muestra optimista con respecto al porvenir del Sabadell, en Primera.

—¿Mantendrá los mismos jugadores?

—Ojalá estuvieran los mismos. Pero García Verdugo y Cabello, vuelven al Valencia.

—¿Qué me dice de los refuerzos...?

—Ya hemos pensado en algunos. Pero hay que saber primero, definitivamente, cuáles son los jugadores que quedan en libertad. Por lo que se refiere a la directiva creo que no encontrará pega alguna. Todos son personas magníficas, empezando por el presidente. Si hay que hacer gastos para adquirir jugadores, se harán.

—¿Qué líneas necesitan refuerzo con más urgencia...?

—La defensa y el puesto de extremo izquierda, puesto que García Verdugo y Cabello vuelven al Valencia.

Hace 16 años que el Sabadell dejó la Primera División y desde entonces no había conseguido volver...

—Ahora mi mayor deseo sería que nos mantuviéramos otros 16 años en ella, termina Pasieguito.

...Y nosotros que lo veamos...

EN MANTAS DE LANA
DAVID
EN PRIMERA LINEA
CON CADA MANTA
DAVID
EL ESCUDO DE GARANTIA
VENTAS EN FABRICA
Batán de San Sebastián, 19
y
TEJIDOS SAN LUIS
MAYOR, 49
David Rodríguez, S. A.

CICLISMO

La Vuelta a Cantabria para aficionados

PERURENA ganó la tercera etapa

Santander, 21.—Ochenta y seis corredores de los 90 que iniciaron la VII Vuelta Ciclista a Cantabria, para ciclistas aficionados de primera y segunda categorías, han tomado la salida hoy en Castro Urdiales, para disputar la tercera etapa, que habría de terminar en Liérganes, con un recorrido de 90 kms. Pese a la elevada temperatura, se registraron frecuentes escaramuzas, la principal de ellas a cargo de Mesa, que, en solitario, llegó a la meta volante situada en Villaverde de Trucios, seguido de Bernabé y un nutrido pelotón. Desde aquí hasta Ramales, con un descanso de una hora. Aquí venció Zabala, seguido de Aja y un pelotón, en el que figuraba el favorito y líder hasta ahora, Perurena.

Entre Ramales y el final de etapa mediaba el durísimo y empinado puerto de Alías, de primera categoría, que fue coronado en primer lugar por Perurena, seguido de Tamames, Ascaríbar, Mascaro y Jiménez. Lanzado este grupo a tumba abierta hacia la meta, fue, no obstante, absorbido por el gran pelotón, por lo que la victoria de la etapa en Liérganes se produjo al sprint.

Venció Perurena, seguido de Tamames y un numeroso grupo de corredores. El vencedor invirtió 2 horas, 44 minutos y 10 segundos, seguido del gran pelotón, que entró ex-aequo.

Después de esta tercera etapa, la clasificación general, en los primeros puestos, va así:

1 Perurena, 6 horas, 1 minuto, 38 segundos.
2 José María Lasa, mismo tiempo.
3 Félix González, mismo tiempo.
4 Eduardo Rodríguez, 6-02-30.
5 Pablo Sánchez, en el mismo tiempo.
6 Mariano Carrasco, en el mismo tiempo.

El primer clasificado del premio de la montaña es Perurena con 15 puntos, seguido de Tamames.—Cifra.

España e Irlanda jugarán en Sevilla el 27 de Octubre

En partido de clasificación para los Campeonatos del Mundo de 1966

Madrid, 21. — El partido internacional entre las selecciones de España e Irlanda, segundo entre ambas para clasificación a la fase final de los mundiales de 1966, se jugará en el Estadio «Sánchez Pizjuán», de Sevilla, el 27 de octubre, miércoles, a las ocho de la noche, según ha informado el secretario de la Española de Fútbol a un redactor de Alfil.

¡OJO!
SOLO
LOS MATERIALES DE
AMIANTO CEMENTO
FABRICADOS POR
URALITA, S.A.
LLEVAN GRABADA LA MARCA
URALITA
U-103-1
URALITA GARANTIA DE CALIDAD

MOSAICO DEPORTIVO

JUGADOR MUERTO

La Haya, 21.—Bert Welles, de 22 años de edad, que se lesionó en el estómago y en una rodilla cuando jugaba un partido de fútbol el día 15 de agosto pasado, con el «Gersloot Club», y que fue trasladado a un hospital, ha fallecido hoy a consecuencia de las lesiones causadas.—Alfil.

MOTORISMO

Douglas (Isla de Man —Inglaterra—), 21.—El jurado de los seis días motociclistas, ha acordado conceder las siguientes bonificaciones, a causa de las reclamaciones formuladas por los corredores respecto a los relojes de los cronometradores:

Trofeo Internacional (equipos de seis):

Gran Bretaña, 350,35; Alemania oeste, 347,38; Alemania este, 347.32; Checoslovaquia, 345.04; Rusia, 316,18; Suecia, 342,46; España, 277,12; Polonia, 262,19.

Torneo Plata (equipos de cuatro): «B» Checoslovaquia, 232,19; Crecoslovaquia «A», 232,15; «B» Alemania este, 231,96; Alemania oeste «A», 231,19; Alemania oeste «B», 228,76; Rusia «B», 228,19.—Alfil.

PATINAJE

Madrid, 22.—Los primeros entrenamientos de los Campeonatos del Mundo de Patinaje Artístico y Danza, se han celebrado ayer en el Palacio de los Deportes de esta capital.

Los patinadores ingleses que se encuentran ya en Madrid —aún faltan por llegar algunos miembros del equipo— ocuparon esta mañana durante una hora la pista e hicieron toda clase de ejercicios artísticos

Los componentes de los equipos de Alemania e Italia se trasladaron esta tarde al Palacio y tomaron su primer contacto con la pista, en la que hicieron toda clase de «ochos», con espléndidos saltos «Salcow», «turen», «spacata» y «axel». Todo ello realizado en actuaciones individuales.

Mañana proseguirán los entrenamientos extraoficiales y posiblemente sean ya acompañados por la música. Los entrenamientos oficiales están previstos de 8 a 14 horas y de las 15 a las 20,30 del viernes, día 24.

En su primera sesión preparatoria, los alemanes han demostrado una técnica depurada que por algo han sido los que mayor número de títulos mundiales han obtenido desde que se iniciaron los Campeonatos en 1947. Alfil.

HOCKEY

Barcelona, 21.—El seleccionador nacional de Hockey, señor Francino, ha hecho pública la relación de jugadores que formarán el equipo de «El Cid», que se desplazará a Inglaterra para tomar parte en el torneo internacional de Hockey, en Exford, que se disputará durante los días 24, 25 y 26 del corriente mes de septiembre.

De los veintiséis hombres que se encuentran concentrados en Barcelona, como preseleccionados y que están efectuando su preparación con vistas a los próximos contactos internacionales a celebrar en Exford y Buenos Aires en el próximo mes de octubre este último, el señor Francino ha escogido para formar el equipo que representará a España en Inglaterra a los porteros Fernando Nárdiz y Leandro Negre; defensas: José María Ayuso, Antonio Serra y Rafael Sáenz; medios: José Arizpeleta, Fernando Durán, Juan Amat y Javier Francino; y delanteros: Francisco Segura, Jorge Fabrega, José Salles, Alberto Durán y Antonio Ferrellat.

Los expedicionarios saldrán el próximo jueves, a las cinco de la tarde con destino a la capital británica, marchando al frente de la expedición don Leandro Jover, de la Federación Española; el señor Colomer, como técnico y el señor Vidal Porta, de relaciones públicas de la Federación Española.—Alfil.

Arbitros para el domingo

PRIMERA DIVISION

Córdoba-At. Bilbao, señor Pardo Hidalgo

Pontevedra-Barcelona, señor Gardeazábal.

Las Palmas-Sabadell, señor Gómez Platas

Español-Sevilla, señor Zariquiegui.

Betis-Mallorca, señor Segrelles.

Zaragoza-Elche, señor Rigo.

At. Madrid-Málaga, señor Medina Iglesias.

Valencia-Madrid, señor Bueno.

SEGUNDA DIVISION

Grupo primero

Indauchu-Coruña, señor Canera.

Baracaldo-Celta, señor Barrenechea.

Hospitalet-Lérida, señor Martorell.

Real Sociedad-Condal, señor Urrestarazu.

Oviedo-Osasuna, señor Rey Otero.

Europa-Gijón, señor Orrantia.

Burgos-Langreo, señor Piserra.

Santander-Badalona, señor Orellana.

Segundo grupo

Melilla-At. Ceuta, señor Soto Montesinos.

Algeciras-Calvo Sotelo, señor Tomás López.

Granada-Tenerife, señor Gutiérrez.

Cádiz-Murcia, señor Menéndez de León.

Constancia-Huelva, señor Martínez Banegas.

Hércules-Badajoz, señor Ruiz Casasola.

Mestalla-Rayo Vallecano (25), señor Sabria.

Valladolid-Levante, señor Peinado.

Apuestas Deportivas

43.570 pesetas para los pleno

Madrid, 21.—Resultado provisional del escrutinio de las Apuestas Mutuas, correspondiente a la tercera jornada de Liga.

Columnas: 18.953.321.

Recaudación: 75.813.284 pesetas.

Cincuenta y cinco por ciento de premios: 41.697.306,20 pesetas.

Reparto de premios: 13.899.102 pesetas, a repartir entre 319 de catorce aciertos, a 43.570,80 pesetas.

Igual cantidad, a repartir entre 8.912 de trece aciertos, a 1.559,50 pesetas.

La misma cantidad, a repartir entre 112.651 acertantes de doce aciertos, a 123,30 pesetas.

PARTIDO QUE NO ENTRARA EN LA QUINIELA

El partido Córdoba-At. de Bilbao, de la próxima jornada, no entrará en escrutinio, pues se jugará por la mañana.—Alfil.

Modificaciones al reglamento español de fútbol

Han sido aprobadas por la Delegación Nacional de Deportes

Madrid, 21.—La Delegación Nacional de Deportes, ha aprobado y ratificado las modificaciones al reglamento de competición de la Real Federación Española de Fútbol, cuyas principales enmiendas se refieren al régimen de contratación y pertenencia a un club de los jugadores amateurs y profesionales de fútbol.

Como se recordará, tales enmiendas fueron aprobadas en la última asamblea plenaria de la Federación Española de Fútbol, celebrada los días 16 y 17 de julio pasado.

Como establece la legislación deportiva española, el nuevo reglamento, con las enmiendas en él practicadas, fue enviado para su aprobación a la Delegación Nacional de Educación Física y Deportes. El máximo organismo deportivo español conoció y examinó el nuevo reglamento hace unos días, habiendo procedido a la aprobación del mismo.

Dentro de unos días, antes de fin de mes, el nuevo reglamento con las enmiendas practicadas, será dado a conocer al público.—Alfil.

veinte años después están como nuevos

Los primeros colchones FLEX tienen ya veinte años de uso. Sus muelles se conservan silenciosos y elásticos como el primer día porque el acero es material noble.

Por eso FLEX tiene muelles.

Ahora la Etiqueta Corner le indica algo muy importante: el número de muelles que lleva cada colchón.

La Etiqueta Corner constituye una auténtica garantía de la seguridad y del confort que FLEX le proporciona.

Sólo los modelos FLEX llevan la ETIQUETA CORNER. Fíjese en ella y compruebe que fácil es hacer una buena compra.

FLEX

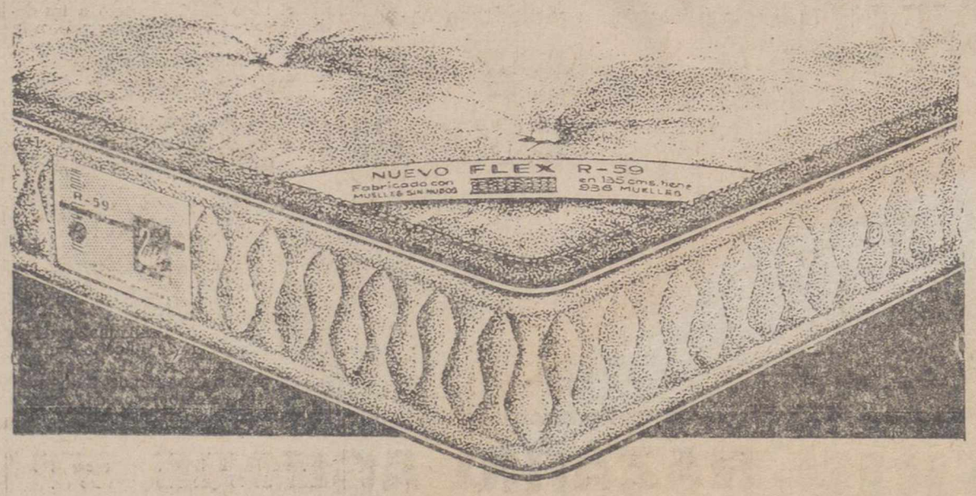

Señora recuerde: EL SECRETO DE LA COMODIDAD ESTA EN LOS MUELLES Y... FLEX ESTA EN EL SECRETO

M.C.D.2022

PANORAMICA DEL MUNDO
A TRAVES DE NUESTROS CRONISTAS

EE. UU. Y GRAN BRETAÑA TIENEN LA PALABRA EN EL CONFLICTO INDO-PAQUISTANI

La cuestión de Cachemira sólo se resolverá cuando la India se resigne de una vez para siempre a la existencia del PAKISTAN

"Un soldado pakistaní vale por tres de la India"

Por JAMES HOLBURN

Todo empezó el pasado 5 de agosto. Repitiendo las palabras de uno de los miembros de la Comisión de observación de las Naciones Unidas, diremos que en dicho día se produjeron «violaciones de frontera por parte de hombres armados, generalmente no vestidos de uniforme, que han cruzado la línea de tregua desde la zona pakistaní, con la finalidad de proceder a nociones armadas en el sector indio».

En parte, aquel intento tuvo como objetivo apoyar, fomentar y provocar una rebelión de la población de Cachemira contra la India. En este aspecto puede decirse que la operación fracaso por completo. Cualquiera que sean las ideas de los cachemiries sobre las relaciones de su país con la Unión India, sus sentimientos son tradicionalmente poco belicosos y no se produjo el esperado alzamiento contra «el opresor».

Pero como movimiento preliminar es el peligroso juego de ajedrez político-militar que tienen pendiente los dos países que se dividen el subcontinente indostánico, no cabe duda de que la infiltración de Cachemira fue un completo éxito.

La respuesta de la India dejó amenazada su reina. El ejército indio ocupó posiciones en el lado pakistaní de la línea de tregua, con el pretexto de impedir nuevas infiltraciones. Esto ocurrió en la parte septentrional de Cachemira, y en realidad, los movimientos indios no resultaron excesivamente amenazadores para el Pakistán. Pero proporcionaron al Gobierno de Rawalpindi el pretexto para lanzar una ofensiva con su ejército regular en el lugar donde más podía perjudicar a la India. El 1 de septiembre una importante columna pakistaní, reforzada con carros de combate y artillería y apoyada por la aviación, atravesó la línea de tregua de la parte meridional de Cachemira, tomando como objetivo inmediato la ciudad de Ajunr.

Una vez ocupada ésta, el ejército pakistaní hubiera dominado la carretera de Keamu a Pusch y Sriuager, capital de Cachemira, cortando las comunicaciones entre la India y las tropas de este país que se encuentran en el valle de Cachemira. Es decir, esencialmente, el territorio cuya ocupación por los indios ha sido el origen de casi todos los conflictos surgidos entre la India y Pakistán en los pasados 18 años.

Estos son los resultados de los actuales conflictos indo-pakistaníes que pueden hacer temblar la paz del mundo. — (FOTO EUROPA PRESS)

ATAQUE EN MASA

Pero los estados mayores indios tenían también previstas desde hacía tiempo las contramedidas militares que debían ser tomadas en caso de ataque pakistaní y Cachemira. Y pocos días después de producirse éste, exactamente el 6 de septiembre, el ejército indio atravesó la frontera internacional —ya no la línea de tregua— en el Panjab amenazando Lahore, es capital de la parte pakistaní de aquella provincia, así como la importante ciudad de Sialkot. El pretexto de que este movimiento estaba dirigido a impedir un ataque pakistaní en la misma zona resulta muy poco convincente. El Pakistán, que de los dos contendientes es el más pequeño y, a primera vista, más débil, no tenía ningún interés en extender el conflicto afuera de las fronteras de Cachemira.

Podemos, pues, suponer que el objetivo de los generales indios era atraer al Punjab el grueso de las tropas pakistaníes para procurar destruirlas allí y además, seguir en la posesión pacífica y permanente de Cachemira.

O quizá, esto depende de la forma en que se vaya desarrollando el conflicto, los objetivos militares indios fueran todavía más amplios. Durante dieciocho años la disputa de Cachemira ha mantenido vivas las rivalidades y disputas de hinduístas y musulmanes que provocaron la división del subcontinente cuando terminó allí la dominación británica. Los hinduístas aspiraban a gobernar todo el territorio. La minoría musulmana se negaba a ser gobernada por la otra comunidad. La partición resultó, pues, inevitable. Pero no hay que olvidar que los hinduístas la aceptaron únicamente porque no tenían los medios necesarios para imponer su punto de vista y porque los ingleses, que sí los tenían, se negaron a hacerlo en su nombre.

Y la partición fue aceptada por ellos con toda clase de reservas mentales para el futuro. Estas salieron pronto a la superficie en los tratos de la India con los estados de los príncipes que, según los principios que rigieron la partición, debía decidirse individualmente por la India o el Pakistán. Estos principios, en líneas generales, consistían en que las zonas con mayoría hinduista debían quedar para la India y las musulmanas para el Pakistán. La India aplicó estos principios en los estados con mayoría hinduista incluso con empleo de la fuerza en algunos casos —por ejemplo en Hayderabad— pero los ignoró en el de Jammu y Cachemira que tenía una abrumadora mayoría musulmana.

El Maharaja de Cachemira, hinduista, se decidió por la India. Pero implícitamente se entendió que lo hacía subordinando su decisión a un futuro plebiscito sobre la cuestión. Más tarde se comprometió a celebrar la consulta bajo los auspicios de las Naciones Unidas. Pero el plebiscito no se ha celebrado. Porque para nadie era un secreto que la población musulmana se iba a decidir por el Pakistán o por la independencia completa, pero en modo alguno por la India.

No es pues aventurado suponer que los repetidos intentos efectuados a través de las Naciones Unidas para conseguir un arreglo pacífico del conflicto de Cachemira fracasaron a causa de la negativa de Nueva Delhi a discutir de nuevo la adhesión de dicho Estado a la Unión India que consideraba definitivo.

Ni siquiera cuando los chinos amenazaron las fronteras de la India en en 1962 se mostró Nehru propicio a hacer ninguna clase de concesiones en Cachemira. Lo cual marcó un contraste, pues favorable para la India, con la actitud generosa del presidente Ayub Jan, que puso en peligro las buenas relaciones del Pakistán con la China comunista, haciendo posible que la India retirase tropas de su frontera con dicho país para utilizarlas en el Himalaya sin correr el riesgo de ser apuñaladas por la espalda.

Nueva Delhi, lejos de mostrarse agradecida, hace algunos meses que dio el último paso en el camino de la integración jurídica de Jammu y Cachemira en la Unión India. El mes pasado, por fin, el Pakistán se tomó la justicia por su mano. Hay que reconocer que en dieciocho años las provocaciones habían llegado a ser casi irresistibles.

¿PRELUDIO DE MATANZAS?

Ahora el conflicto se había convertido ya en una guerra en gran escala. Y no en las desoladas regiones montañosas que rodean al valle de Cachemira sino en las tierras de labor, densamente pobladas, de la llanura del Panjab. Miles de campesinos han tenido que huir de sus tierras convertidas en campo de batalla, con todas las posesiones que podían llevar consigo. Muchos más les siguieron. Las pasiones inflamadas por el conflicto pueden provocar una gran matanza en todo el subcontinente. Un cataclismo sólo comparable al que se produjo en 1947, después de la partición. Medio millón de personas perecieron entonces y muchas más perdieron sus casas y todos sus bienes.

A corto plazo el conflicto indo-pakistaní puede no ser un serio peligro para la paz del mundo. China es la única gran potencia que ha tomado partido, y lo ha hecho en favor del Pakistán. Pekín probablemente no tiene interés en intervenir directamente pero sí lo tiene en que continue el conflicto entre la India y el Pakistán, para que los dos países queden debilitados y el equilibrio de fuerzas en el continente asiático se incline decididamente en su favor.

Por esta razón, la visión política a largo plazo así como las más elementales consideraciones de humanidad exigen que los Estados Unidos y la Gran Bretaña, no permanezcan con los brazos cruzados ante lo que está ocurriendo en el subcontinente indostánicos. Los llamamientos de las Naciones Unidas, que la organización carece de medios para imponer, no bastarán probablemente por sí mismos para detener la lucha. Más eficaz puede ser la suspensión, ya decretada, de la ayuda norteamericana y británica de la que dependen, en gran medida, tanto la India como el Pakistán para mantener equipadas sus fuerzas armadas y para alimentar a sus seiscientos millones de habitantes.

El problema de Cachemira sólo se podrá resolver de forma definitiva cuando la India se resigne, de una vez para siempre, a la existencia del Pakistán. Quizás la experiencia recogida en los campos de batalla de Cachemira y el Punjab, influya decisivamente en este sentido.

Los paskistaníes han sido atacados por fuerzas superiores pero sin duda no han ido cogidos por sorpresa. Las razas belicosas que solían proporcionar las mejores tropas del ejército británico de la India, se encuentran en el Pakistán. Veremos ahora si es cierto la jactancia de los pakistaníes de que un soldado propio valía por tres de la India. Lo trágico es que haya sido necesario ponerla a prueba en los campos de batalla.

«EUROPA PRESS-INRAR»

Bosch regresará a Santo Domingo

Para presentar su candidatura como Presidente

Santo Domingo, 22. — La Comisión Ejecutiva del Partido Revolucionario Dominicano hizo saber la pasada noche que el ex-presidente Juan Bosch regresará el próximo sábado, en busca de apoyo para su candidatura a la Presidencia de la República.

Un portavoz del citado Partido, del que se espera que Bosch sea candidato oficial, indicó que hoy se celebrará una Conferencia de Prensa, para hacer saber oficialmente cuáles son los planes de Bosch.—Efe.

ENTREGA DE ARMAS

Santo Domingo, 22. — Ametralladoras, bazokas, morteros, rifles y un carro de combate formaban parte de las armas entregadas al Gobierno provisional de Santo Domingo.

Los partidarios del Gobierno constitucionalista del coronel Caamaño, entregaron ayer sus armas, según lo que previene el acuerdo por el que se pone fin a la guerra civil dominicana.—Efe.

Interesante experiencia del comandante Coustenau a 100 metros de profundidad

La esfera «Pre-continente III», con una masa de 30 toneladas, estabilizada en el suelo

Saint-Jean-Capt-Ferrat (Francia), 22.—La esfera «Pre-Continente III», con su masa de 30 toneladas y la red de 19 cables de enlace con la superficie y alimentación de energía eléctrica, ha alcanzado su punto de estacionamiento a 100 metros de profundidad. Anoche a las doce y cinco (hora española). Cuatro horas y cuarto fueron precisas para franquear la distancia que separa la superficie del mar de las mesetas submarinas sobre la que durante quince días va a llevar a cabo esta experiencia.

La operación en cuestión se ha desarrollado en dos tiempos: la esfera unida a un cable-guía vertical, fijado en el fondo del mar a un cuerpo muerto y en la superficie a una gran boya, ha sido descendido a razón de un metro cada tres minutos; hasta los 60 metros, su descenso fue vigilado por buceadores con escafandra autonómica; a partir de las diez y media de la noche, la segunda parte del descenso se llevó a cabo bajo el control de la esfera que unida al puente de mando del «Labor» transmitía todas sus observaciones.

Con la misma lentitud y prudencia, la esfera «Pre-Continente III» prosiguió su movimiento hasta las once y media de la noche, hora en la que uno de los cuatro pies tocó fondo. Sin embargo fue preciso hacer subir un metro y hacer girar la «casa submarina», debido a que la masa no había «caído» exactamente en su lugar. En contacto permanente entre el comandante Cousteau sobre el «Labor» la esfera, el faro de Cap Ferrar y los acuanautas, se transmitieron las órdenes precisas que permitieron la colocación de «Pre-Continente III», en su punto exacto. Cuando quedó colocada la esfera en la posición ideal, le fue dada la orden de abrir sus compartimentos estancos y dejar entrar el agua para quedar definitivamente estabilizada a las doce y cuarto de la noche.

Veintitrés horas duró en total la operación desde la salida del puerto de Mónaco.—Efe.

Investigación sanitaria en ITALIA

Por la intoxicación de 250 personas en ROMA

Roma, 22. — El ministro italiano de Sanidad ha ordenado una investigación sobre el caso de supuesto envenenamiento de alimentos, a causa de los cuales han sufrido intoxicación unas 250 personas en diversos hospitales romanos, aunque ninguno de los afectados lo ha sido de gravedad, según ha declarado el propio ministro de Sanidad.—Efe.

Academia - Internado
BUENOS AIRES
COMUNICA A LOS BECARIOS DE LA PROVINCIA SU ADMISION EN ESTA ACADEMIA
CLASES ESPECIALES PARA ELLOS, TERMINADA LA JORNADA DEL INSTITUTO, ESCUELA DE MAESTRIA Y VIRGEN DE LA CALLE

Once misioneros seglares españoles trabajan en la Amazonía peruana

Ciento ochenta mil aborígenes han sido incorporados a la civilización gracias a la obra de los misioneros religiosos y seglares

LIMA. — (Crónica especial para Agencia FIEL-ORBE, por Ricardo León P.).

Se estima que 180.000 aborígenes de la selva peruana han sido incorporados a los principios de la civilización y catequizados por las falanges de misioneros que han penetrado en la selva para cumplir su noble tarea. Según informaciones publicadas en esta capital, actualmente la labor de los misioneros se desarrolla sobre una extensión de 600.000 kilómetros cuadrados habitados por 67 tribus con un total de 200.000 personas.

De acuerdo con las mismas informaciones, son los franciscanos los que han enviado hasta la fecha el mayor número de misioneros a la selva del Perú, con un total de 280 sacerdotes. Les siguen los jesuitas, con 180; y los dominicos, con 86; los agustinos, con 78; los pasionistas, con 58 y los franciscanos canadienses, con 28. A estos misioneros hay que añadir unos 600 religiosos de otras Ordenes.

También es importante el número de misioneros seglares que trabajan en la actualidad en la Amazonia peruana. Son 39, de los cuales 28 son peruanos y 11 españoles. Entre esos misioneros hay maestros, médicos, enfermeras y de otras profesiones.

Los misioneros católicos, están divididos en siete Vicariatos: Pucallpa, Puerto Maldonado, San Ramón, Yurimaguas, Requena, San José del Amazonas e Iquitos.

Dirigen o cooperan en la dirección de cientos de escuelas de diversos tipos, hospitales, postas médicas, dispensarios, cooperativas, talleres, granjas, comedores infantiles, etc., aparte de su labor apostólica. Todas estas obras se sostienen con el dinero que se recauda en las colectas misionales y el que envía anualmente la Santa Sede.

Los diarios de esta capital comentan a propósito de la publicación de esta estadística que los misioneros han hecho invalorables contribuciones al conocimiento de la Amazonía peruana y de las tribus que la habitan. Informaciones sobre caminos, datos antropológicos y culturales, descubrimiento de nuevos ríos y poblados, rectificación de mapas, etc., son algunas de las aportaciones que han hecho los misioneros católicos a la cultura y la civilización.

Fueron los misioneros quienes hicieron las primeras cartas geográficas de la Amazonía peruana, comenzando por el Padre Acuña en el año 1680 y terminando por el Padre Villarejo, en 1954. Los misioneros fundaron, también, los primeros pueblos, los que realizaron esta labor fueron esencialmente franciscanos y jesuitas.

También han realizado numerosos estudios sobre los dialectos que hablan los indios de la selva. Se calcula que hay 67 dialectos conocidos hasta ahora por el hombre civilizado, temiéndose que esta cifra sea mayor y se la conozca definitivamente una vez que haya sido posible a los misioneros completar su obra de penetración civilizadora y catequizadora. En estos últimos años han empezado a realizar obra parecida los protestantes, con su Instituto Lingüístico y los Cuerpos de Paz y del Papa.

La casa más acreditada de Palencia
I. G. DIARIO-DIA
FUNDADA EN 1882
Calidad, modernidad y rentabilidad de todos sus impresos

mejor alimentada
mayor producción
mayores beneficios
Con los mas rentables y seguros sistemas de

SILOS PARA FORRAJES • EQUIPOS DE ORDEÑO Y REFRIGERACION

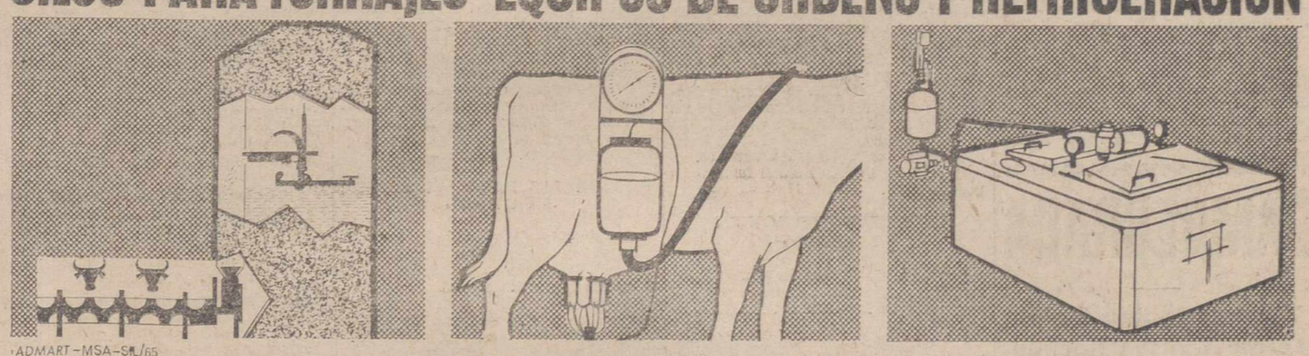

ADMART-MSA-SA/65

NEW IDEA-SANTANA
GASCOIGNE-SANTANA
Con estos equipos para la explotación agropecuaria, Vd. se asegura:
• unas características técnicas insuperables
• unos precios de adquisición realmente ventajosos.
ACOGIDOS A LOS CREDITOS OFICIALES - FACILIDADES DE PAGO
Con la garantía de:
METALURGICA DE SANTA ANA, S. A.
SANTANA AGRICOLA
NAZARIO AGUADO NAVARRO
Estrada, 23 y 25 Palencia

M.C.D.2022

NOTICIAS DE ULTIMA HORA

El acuerdo de "alto el fuego" en CACHEMIRA

Gran satisfacción por parte del Gobierno y el pueblo de la INDIA

"Ha sido el problema más importante presentado a la O. N. U. en toda su historia", declara U THANT

Nueva Delhi, 22.—La noticia de que Pakistán ha accedido a un alto el fuego ha causado mucha satisfacción en los funcionarios indios y en todo el pueblo indio.

El primer ministro indio, Lal Bahadur Shastri, hará hoy unas declaraciones en el Parlamento a las 11,00, (hora española).—Efe.

LA SESION DEL CONSEJO DE SEGURIDAD

Sede de las Naciones Unidas (Nueva York), 22.—El presidente del Consejo de Seguridad, Arthur J. Goldberg, embajador de los Estados Unidos en la ONU, ha expresado el alivio experimentado por todos sus miembros por la decisión de los dirigentes indios y pakistanies.

El presidente añadió que todos los miembros del Consejo realizarán todos los esfuerzos posibles para tratar de instaurar en la zona del conflicto una paz duradera.

Goldberg agregó que esta gran noticia sería recibida «con gran alivio y aclamación en todo el mundo».

Ahora los dirigentes deben instaurar una paz honrosa y permanente entre «estos dos grandes miembros de la familia mundial».

G. Parthasarathhi, de la India, dijo al Consejo que había recibido una petición de Nueva Delhi para que el Consejo estableciera una nueva hora para la puesta en vigor del alto el fuego, una vez se hubiera recibido el consenso de Pakistán.

A lo cual, el Consejo se retiró para deliberar sobre esta petición, durante breves minutos

Reanudada la sesión, el delegado pakistaní comenzó su intervención sobre el anuncio del alto el fuego atacando duramente la política india y calificando a este país de «gran monstruo y mayor agresor».

La reunión de emergencia de hoy, segunda de las sesiones que se celebran antes del amanecer en tres días, ha sido convocada a petición de Bhutto, quien llegó por vía aérea a Nueva York procedente de Londres después de que el aterrizaje del aparato que le conducía hubiera sido demorado a causa de la niebla en el aeropuerto Kennedy.

Antes de la reunión, ha habido varias consultas privadas de gran intensidad entre los miembros del Consejo hasta tal punto que durante algunas horas no se tenía certeza de que el Consejo se reuniera. En el aeropuerto, Bhutto declaró al llegar que Pakistán deseaba una demora más en la implantación del alto el fuego.

El Consejo de Seguridad había pedido anteriormente que ambos contendientes cesasen en sus hostilidades a las ocho de la mañana de hoy (hora española).

El consentimiento pakistaní llegó esta mañana en medio de un ambiente de gran intensidad justamente cuando expiraba el plazo solicitado primeramente.

Bhutto leyó un telegrama del presidente pakistání Mohamed Ayub Jan calificando la decisión de las Naciones Unidas de insatisfactoria, pero diciendo que, en interés de la paz, Pakistán decidía hacer honor al llamamiento.

El delegado pakistaní dijo que las tropas de su país cesarían en las hostilidades a partir de las ocho y cinco (hora española), siempre que las tropas indias observaran la misma conducta. La India ya había accedido a la petición de alto el fuego de la ONU.

Después de un breve descanso, el presidente del Consejo anunció el aplazamiento de la hora de alto el fuego en nombre de todos los miembros, los cuales —añadió— le habían autorizado para expresar la satisfacción del Consejo ante la aceptación por ambas partes beligerantes de la demanda de alto el fuego en Cachemira. Acto seguido hizo un llamamiento a los dirigentes indios y pakistanies para que pongan en práctica lo antes posible esta medida pacificadora, que en todo caso deberá implantarse a las 23'00 de hoy (hora española), como muy tarde.

A continuación, el Consejo levantó la sesión sin fijar fecha alguna para la próxima reunión sobre este tema. —Efe.

DECLARACIONES DE U THANT

Nueva York, 22. — U. Thant, secretario general de las Naciones Unidas ha informado que puso en estado de alerta a cien observadores militares que supervisen el alto el fuego pedido por el Consejo.

Estima que unos 60 empleados civiles de apoyo serán necesarios para el alto el fuego y la retirada fuera de Cachemira.

El coste de la operación en tres meses, dijo, sería de unos 1.645.000 dólares (unos noventa y ocho millones de pesetas), serán necesarios ocho aviones y diverso equipo.

U. Thant manifestó que el general Odd Bull, jefe del Estado Mayor de la Organización de la supervisión del pacto de la ONU en Palestina estaba dispuesto a enviar urgentemente hasta 30 observadores a corto plazo hasta que llegara personal de la ONU. Thant indicó que había pedido la colaboración de varios Gobiernos.

Dijo que el problema era posiblemente el más importante que se le había presentado a las Naciones Unidas en toda su historia.—Efe.

El tiempo

Continuará el calor

Madrid, 22.—El Servicio Meteorológico informa que en el día de ayer no se registraron precipitaciones en ningún punto de España, siendo la nubosidad escasa en casi todas las regiones. Durante la noche ha continuado el buen tiempo con cielo despejado. Se han formado algunas nieblas en el Cantábrico, puntos de Galicia y alto Ebro.

Tiempo probable: continuará el tiempo caluroso con cielo despejado o poco nuboso en general; en la costa mediterránea, cielo algo nuboso, principalmente en el sureste y región del Estrecho, donde habrá viento del este moderado.

Temperaturas extremas de España: máxima de 37 grados en Sevilla. Mínima de 7 grados en Burgos.

LOS TOROS

Clamoroso triunfo de Pallarés en Salamanca

El público se enfadó con "El Cordobés" en Logroño

BUENA CORRIDA EN SALAMANCA

Salamanca, 21.—Corida de feria. Lleno. Seis toros de Eusebia Galache de Cobaleda, buenos y uno de Alvaro Domecq, bravo, para rejones.

Paco Camino, faena con tandas de naturales, el de pecho y redondos en el primero. Estocada, ovación y saludos. En el segundo, faena breve sobre la derecha. Pinchazo, media y dos descabellos. Protestas.

José Luis Barrero, ovacionado en verónicas en el primero. Faena por alto, redondos, naturales y el de pecho. Estocada. Ovación, una oreja y vuelta. En el segundo, dos tandas de cinco naturales y el de pecho, más naturales, redondos, por alto y molinetes, adornos. Media. Ovación, dos orejas, vuelta y saludos.

Paco Pallarés, faena por alto, sigue con naturales, redondos, el de pecho, molinetes y adornos. Media y descabello. Ovación, dos orejas, rabo, vuelta y saludos. En el último, faena artística y valiente con series de redondos, naturales y el de pecho. Media y descabello. Ovación, dos orejas, vuelta y saludos.

El rejoneador Alvaro Domecq Romero, que actuó en cuarto lugar, ovacionado en banderillas y rejones. Un rejón de muerte y dobla el toro. Ovación, una oreja, vuelta y saludos.

Barrero y Pallarés salieron a hombros.—Cifra.

NO SE DIVIRTIERON EN LOGROÑO

Logroño, 21.—Toros de Fernando de la Cámara Galvez, de buena presencia, pero que llegaron sin fuerza a la muleta.

Fermín Murillo se mostró voluntarioso en sus dos toros. Al primero lo despachó de una entera. Algunas palmas. Al otro de pinchazo y media. Silencio.

«El Cordobés», en su primero, buenos naturales. Media contraria y descabello. División de opiniones. En el segundo no hizo la menor faena. Con anterioridad se había registrado un incidente al llamar la atención uno de los peones de «El Cordobés» al matador Fuentes, que se disponía a hacer el quite que le correspondía. «El Cordobés» se limitó a dar unos cuantos trapazos y matar de media y descabello. Se produjo una gran bronca y el público arrojó almohadillas al ruedo.

José Fuentes, en su primero, artista y valiente. Media estocada. Ovación, dos orejas y vuelta al ruedo. En el último, voluntarioso y valiente, para pinchazo y una entera. Fuerte ovación.—Cifra.

EL MOZO DE ESPADAS DE «EL CORDOBES», MULTADO

Logroño, 21.—Una multa de dos mil pesetas le ha sido impuesta por el gobernador civil al mozo de espadas de «El Cordobés», Francisco Fernández González, por insolentarse, al parecer, con el delegado gubernativo. El hecho ocurrió durante la lidia del quinto toro.—Cifra.

«EL INCLUSERO», DOS OREJAS; TININ, UNA

Valladolid, 21.—Novillada de feria. Buena entrada. Cinco novillos de Cerroalto, bien presentados, pero mansurrones y uno de Santos Galache, lidiado en cuarto lugar, aplaudido en el arrastre.

«El Inclusero», valiente en el primero, entre música y olés. Estocada y tres descabellos. Ovación y vuelta. Faena valiente y artística en el segundo. Ovación y música, estocada, ovación, dos orejas, vuelta y saludos.

Tinín ovacionado en lances en el primero, al que hizo faena con naturales, derechazos, circulares y adornos en el centro del ruedo. Media. Ovación, una oreja, petición de otra, dos vueltas y saludos desde los medios. En el segundo, manso y difícil, faena breve, media. Silencio.

«El Monaguillo», voluntarioso en el primero, mansurrón. Estocada, aplausos. En el último, también manso, faena breve. Pinchazo, estocada y tres descabellos. Silencio.—Cifra.

DOS OREJAS PARA «EL PIREO», EN OVIEDO

Oviedo, 21.—Corrida de la feria de San Mateo. Buen tiempo. Ganado de Juan Pedro Domecq, de Jerez de la Frontera, flojo de remos.

Antonio Ordóñez ovacionado en verónicas en sus dos toros. En el primero faena porfiando ante las malas condiciones del bicho. Pitos y palmas. Pitos al toro. En el segundo, redondos, naturales y el de pecho, entre música y olés. Sigue faena variada para media y dos descabellos. Ovación, una oreja, petición de otra, vuelta y saludos.

Santiago Martín «El Viti», también fue jaleado al torear de capa. Faena templada en el primero, metido en tererno del toro. Ovación y música. Estocada. Ovación, una oreja, vuelta y saludos. En el segundo, que se cae continuamente, faena de aliño. Media y descabello. Ovación y vuelta. Pitos al toro.

Manuel Cano «El Pireo», en el primero, oyó aplausos al veroniquear. Pases de castigo. Pinchazo, estocada y cuatro descabellos. Silencio. Pitos al toro. En el último, faena porfiada y valiente al son de la música. Media. Ovación, dos orejas, vuelta y saludos.—Cifra.

Cortefiel, es exclusiva de CASA MARTIN. Abrigos, gabardinas, trincheras, trajes
Mayor, 86. — Teléfono 7298
PALENCIA

GAMBERRADA

Y un periódico inglés tergiversa los hechos

San Sebastián, 21. — Ha producido gran irritación la versión tergiversada publicada en el «Daily Mail», de Londres, del día 21, sobre los incidentes provocados por un grupo de jóvenes gamberros ingleses en la playa de La Concha, que se dedicaban a romper botellas, provocar a las personas que se hallaban en la playa e intentaron bañarse desnudos. Silencia el pedidico que tuvo que intervenir la guardia municipal para proteger a los muchachos ingleses contra la indignación de las personas que fueron testigos de su gamberrada.

La guardia municipal condujo a los perturbadores a la Comisaría, donde se instruyeron las oportunas diligencias, pasando los arrestados a disposición del juez. Posteriormente, los cinco quedaron en libertad.

Contra lo afirmado por el «Daily Mail», los «teenagers» no fueron objeto de malos tratos y ninguno de ellos ha declarado que fuese objeto de desconsideraciones en la Comisaría ni ha formulado reclamación alguna ante el cónsul de su país.

La información del «Daily Mail», según se ha sabido, no procede de su corresponsal acreditado en España.—

Las elecciones presidenciales francesas

El candidato de la izquierda, Francois Mitterand, celebró una importante conferencia de Prensa

"Europa-dijo-es una de las grandes esperanzas que se le pueden ofrecer a la juventud"

París.—(Del corresponsal de «Efe», Enrique Laborde).

El candidato presidencial de la oposición, es decir, de la izquierda y de la extrema izquierda, François Mitterand, ha definido esta tarde, en el curso de una Conferencia de Prensa celebrada en el hotel Lutetia, en pleno barrio latino, los siete puntos básicos de su programa: las instituciones, las libertades, la política exterior, la fuerza de choque, la planificación democrática, las cuestiones sociales y la educación nacional. En el salón de conferencias, unos 500 periódicos, así como las cámaras de televisión de varios países europeos y una batería de micrófonos de diversas emisoras, en torno al candidato presidencial, diversos dirigentes de la U. D. S. R. (Unión Democrática y Socialistas de la Resistencia) separados de la mesa del orador por una fuerza móvil de fotógrafos.

François Mitterand, de 48 años, abogado, diputado de la Nievre, inscrito en el grupo parlamentario de «Rassemblement Democratique» (Reunión Democrática), hombre de indudable veteranía política, sobre cuyas espaldas pesa, en la carrera eliseana, su actuación en la cuarta República como ministro del Interior, Justicia y Educación Nacional, en el curso de la accidentada existencia de los Gobiernos que jalonaron la inquietante experiencia política de Francia (23 Gabinetes en doce años) en la dura etapa de la postguerra hasta la llegada del general De Gaulle al poder. Dedicó toda la primera parte de su Conferencia de Prensa a exponer su programa de siete puntos y, naturalmente a criticar la política realizada por la quinta República. Dentro de su papel de candidato a la oposición, Mitterand ironizó sobre lo que se ha dado en llamar «el poder personal» y dijo que él plantea «frente a la mitología política, la conciencia ciudadana y frente al poder personal, la República de los ciudadanos», para evitar que, en el turno de preguntas, alguien aludiese a la inestabilidad de la cuarta República, Mitterand señaló: «La estabilidad de los gobernantes es el único progreso formal logrado por la quinta República». Pero añadió después de una breve pausa: «Pero un progreso del que no se ha obtenido beneficio alguno». A renglón seguido censuró a «la cuarta República que cayó en la anarquía» y criticó «a la quinta que ha ido a parar a un régimen de poder personal". Dijo que si es elegido, partiría de la actual constitución para suprimir aquellos artículos que conceden poderes especiales al presidente.

Censuró lo que él considera como falta del ejercicio de las libertades fundamentales y, seguidamente entró a considerar la política exterior del actual régimen que, dijo, «es una política de contradicciones, «que ha llevado a Francia a enfrentarse y enemistarse con amigos tradicionales. En este aspecto, ironizó sobre «la carrera de contradicciones según las cuales Francia aparece antirrusa al fomentar las relaciones con los chinos; antichina al mantener una estrecha relación con el Este.....» En suma, señala «en esta marcha no se ha salvado ni Mónaco». En relación con las manifestaciones del presidente De Gaulle acerca de Europa, dijo que «Europa es una de las grandes esperanzas que se le pueden ofrecer a la juventud» y explicó su teoría de una «Europa orgánica» frente a una Europa en crisis. En orden a la fuerza de choque manifestó que la consideraba «ineficaz para la defensa, costosa para las finanzas y peligrosa para la paz» En cuanto a la planificación, dijo que existe «una fuerte contradicción entre el plan de expansión y el plan de estabilización» y, seguidamente, consideró el problema social, dando cifras de los bajos salarios que perciben muchos franceses y de las condiciones de vida que les plantea el problema de la vivienda. Finalmente en materia de educación nacional, recogió las opiniones de Gaston Defferre, «mi amigo Gaston Defferre", subrayó, que no coinciden en nada con las realizadas por el régimen actual.

PERDIDA RELOJ
SEÑORITA. SE GRATIFICARA EN ESTA ADMINISTRACION

Concilio Vaticano

(Viene de primera pág6gina)

en algunas partes relega el pensamiento liberal de hombres del pasado siglo, como Lamennais y Montalembert. Resulta también equívoca la doctrina que trata de los límites del ejercicio de la libertad religiosa, ya que en la aplicación de esos límites se comportará de diverso modo un estado cristiano de un estado ateo y comunista. El Cardenal Journet afirmo, por el contrario, que el esquema merece una aprobación absoluta, pues diversidad de opiniones manifestadas en el debate provienen no tanto de diferencias doctrinales cuanto de preocupaciones de orden pastoral. Bastaría, por tanto, para unificar criterios, poner de relieve algunos de los puntos contenidos ya en el esquema, como la distinción entre las dos sociedades de que es miembro el hombre, la espiritual y la temporal.

Los otros dos Padres que hablaron hoy, aun mostrándose en líneas generales, satisfechos del texto del esquema, expusieron algunas observaciones. Monseñor Kozloviecki pidió más claridad en la exposición doctrinal, porque de otro modo algunas de las cosas que se afirma en el esquema pueden ser utilizadas contra la propia Iglesia católica; además de que hay que procurar no confundir la libertad con una independencia total o plena «licencia»; en este último punto, insistió Monseñor Muñoz Vega, el cual afirmó que el peligro de equívocos entre libertad religiosa y libertad de conciencia hace indispensable una precisión de conceptos para evitar confusionismos que reinan en todas partes y muy concretamente en aquellas que, como América latina, están expuestas al proselitismo de las distintas confesiones protestantes.

SUFICIENTEMENTE DISCUTIDO

Al terminar esta intervención, el Cardenal Agagianian preguntó a la Asamblea si consideraba suficientemente discutido el tema. Los Padres, en modo casi unánime, se levantaron para aprobar la propuesta del moderador.

A continuación, el relator Monseñor De Smet, Obispo de Brujas, hizo el resumen de los debates de estos cinco días, que consideró altamente constructivos, declaró que se tendrán en cuenta todas las observaciones, especialmente las que se refieren a la noción de libertad religiosa que hay que entender en el sentido de «libertad civil social»; a una mayor claridad en la exposición de los argumentos, a evitar los peligros del irenismo, indiferentismo y laicismo. Se revisarán también las pruebas bíblicas aducidas y respecto a los límites de la libertad religiosa se precisarán las nociones de paz pública, orden público y bien común. La obligación de buscar la verdad se afirmará con mayor firmeza y lo mismo se hará con los derechos de la Iglesia. Terminó agradeciendo las observaciones hechas por los Padres y recordando que en otros textos ya promulgados por el Concilio se llegaron a salvar dificultades tan importantes como las que ofrece este texto, logrando una satisfactoria formulación definitiva.

PROPUESTA DE VOTACION

Terminada la relación, Monseñor Felici, en nombre de los moderadores, propuso a votación la siguiente pregunta: ¿Juzgan los Padres que el texto reelaborado sobre libertad religiosa puede servir como base para la definitiva declaración que debera ser confeccionada a la luz de la doctrina católica sobre la verdadera religión y según las observaciones propuestas por los Padres durante la discusión, las cuales deberán ser aprobadas según el Reglamento del Concilio?

La votación a esta pregunta dio el siguiente resultado: Votantes, 2.222; votos afirmativos, 1.997; negativos, 224; nulo, uno.

LA IGLESIA ANTE EL MUNDO MODERNO

Seguidamente comenzó a actuar de moderador de turno el cardenal Lercaro ,para comenzar la discusión sobre el esquema que trata de «La Iglesia ante el mundo moderno», en sustitución de monseñor Guano, obispo de Livorno, presidente de la subcomisión central que ha preparado este esquema y que se halla ausente por enfermedad, ha leído la relación introductiva a la discusión del arzobispo de Toulouse, monseñor Garrone. Tras aludir a las dificultades que ha habido que superar para la elaboración del actual texto, subrayó que la diferencia y mayor amplitud del mismo con relación al anterior son debidas al empeño con que la comisión competente ha tratado de atenerse a los deseos y sugerencias presentadas, por escrito y oralmente, por los padres conciliares. Explicó también los motivos por los que el esquema se ha dividido en dos partes, además de la introducción; una de índole teórica, expone la doctrina de la Iglesia sobre las relaciones entre al misma Iglesia y el mundo; la segunda, de carácter práctico, se propone proyectar la luz de la doctrina eclesiástica sobre los diversos sectores de la actividad humana, con el fin de presentar los hechos sociales en una perspectiva encuadrada en la dignidad del ser humano.

Intervinieron en el debate que se refiere de momento al esquema en general los cinco cardenales siguientes: Spellman, de Nueva York; Landazuri, de Lima; Silva Enríquez, de Chile; Jaeger, de Paderborn (Alemania), y Bea, de la Curia romana. El cardenal Spellman resaltó la importancia de este esquema, cuyo texto —dijo— no debe reducirse en modo alguno, pues todas las materias en él afrontadas merecen ser suscritas por los padres conciliares. El cardenal Landazuri, tras resaltar la importancia del esquema, opina, en cambio, que es necesario perfeccionarlo más, cuidando, de un lado, el estilo, evitando, por otro, de caer en el peligro que supone tratar estos importantes problemas desde dos puntos de vista más claros indistintamente: el eclesiástico y el profano, con lo que se corre el riesgo de decepcionar tanto a los fieles como a los no cristianos. El esquema no debe ser una constitución, sino más bien una proclama en la que la Iglesia expone a todos los hombres su propia misión.

El cardenal Silva Enríquez, cree que el esquema, que considera excesivamente largo, ofrecen una satisfactoria base de discusión, aunque el texto necesitará no pocas enmiendas. El cardenal Jaeger encuentra buena sustancialmente el texto, en el que, sin embargo, conviene evitar toda apariencia de optimismo irreal, pues no debe olvidarse que existen en el mundo fuerzas malignas que contrastan con las fuerzas del bien. Por último, el cardenal Bea, después de elogiar a la comisión por el trabajo realizado, expresó su opinión de que deberían corregirse algunos defectos, como la reposición de ciertos principios generales que bastaría con enunciar una vez al principio de los capítulos primero y segundo. Además, en algunos pasajes debe ser revisada la doctrina o la manera de exponerla. Observó, en fin, que debería cuidarse más el estilo latino, ya que es el texto en latín el que será adoptado por el Concilio. (Hay que advertir que los padres tienen ya en su poder, además del latino, un texto francés y mañana les serán repartidos los textos redactados en inglés, español, alemán e italiano).

Servicio de Extensión Agraria

Inauguración del curso de la XV promoción de agentes

Madrid, 22. — El subsecretario de Agricultura, señor Hernández Gil, acompañado por el director general de Capacitación Agraria, señor García Gutiérrez, y el subinspector, señor Gómez Ayau, ha presidido la inauguración del curso de la XV Promoción de Agentes del Servicio de Extensión Agraria, formada por los 84 alumnos.

Pronunció unas palabras el director general de Capacitación Agraria, quien felicitó a los alumnos por haber superado la prueba de la oposición de ingreso y les expuso las directrices sobre las que el agente del Servicio de Extensión Agraria debe trabajar. Este trabajo encierra muchas dificultades, que el señor García Gutiérrez explicó en líneas generales, pero también está compensado por deparar las mayores oportunidades para ganarse la simpatía y el agradecimiento de los agricultores y de la sociedad en general.

El subsecretario de Agricultura, señor Hernández Gil, felicitó también en nombre del ministro y del suyo propio a los nuevos agentes y dijo que van a tener la suerte de incorporarse a un servicio que en muy pocos años de actuación ha sabido captarse la confianza de la agricultura española. Invitó a los nuevos agentes a superarse cada día en su labor y a que tengan presente siempre la brillante labor que han realizado en estos últimos años sus compañeros.

De los 84 agentes ingresados en esta promoción, 34 comenzarán ahora un curso especial en la Escuela de Capacitación Agraria de la Santa Espina (Valladolid), y el resto lo harán en la de El Encín (Alcalá de Henares).—Cifra.

Pilar Primo de Rivera, en Nueva York

Emocionante recibimiento de los Coros y Danzas de España

Nueva York, 22.—(Del corresponsal de Efe).

Pilar Primo de Rivera ha llegado a Nueva York, en donde permanecerá unos días en visita privada. Al aeropuerto internacional Kennedy acudieron a esperarla el embajador de España ante las Naciones Unidas, don Manuel Aznar, directivos del pabellón de España y el presidente y directivos del "Club España", de Nueva York. La nota más cordial y simpática estuvo a cargo de los Grupos de Coros y Danzas de Valencia, Jaén y Huesca, que actúan en el pabellón de España y se trasladaron al aeropuerto con sus trajes típicos e instrumentos musicales.

El avión aterrizó con mucho retraso sobre la hora normal, por la gran niebla que cubría las pistas; no obstante, todos los grupos esperaron con gran impaciencia la llegada de Pilar. Cuando apareció en el vestíbulo de viajeros, fue objeto de uno de los recibimientos más emocionantes que los Coros y Danzas hayan dispensado en estos dos años de la Feria. Pilar fue materialmente cubierta de ramos de flores con los colores nacionales, mientras las coplas alusivas a su llegada atronaban el gran vestíbulo, entre el estupor y la simpatía de millares de viajeros. Pilar fue saludando uno por uno, conversando e interesándose personalmente por todos los componentes de los Coros y Danzas, los cuales la acompañaron sin dejar de cantar un momento, hasta los coches que la esperaban para trasladarla a la ciudad.

ALTA COSTURA EN EL PABELLON DE ESPAÑA

Nueva York, 22.—(Del corresponsal de Efe).

Ciento veinte modelos de alta costura presentó ayer en el teatro del pabellón de España, el creador español de modas femeninas, Manuel Fertegaz. El teatro estuvo completamente repleto de público, que acogió la presencia de cada modelo con grandes aplausos, en especial algunos inspirados en vestidos tradicionales andaluces. Fertegaz es uno de los modistos españoles más apreciados en los Estados Unidos y se le considera como el más elegante dentro de líneas tradicionales. Precisamente en estos días una de las casas más prestigiosas de la Quinta Avenida ha presentado la colección de Fertegaz para el próximo invierno y fue admirablemente acogida por los expertos de la alta costura.

La colección presentada en el pabellón de España es diferente y complementa la que se exhibe en la Quinta Avenida, lo cual supone un alarde de imaginación creadora y de capacidad de organización. Los 120 modelos presentados en el pabellón abarcan toda la gama de posibilidades de una mujer elegante, desde los abrigos y vestidos deportivos hasta las más suntuosas galas. Todos estos modelos fueron acogidos con entusiasmo por las numerosas damas que abarrotaban el teatro. Fertegaz aún hará otro desfile el próximo jueves en los salones de la Embajada de España en Wáshington.—Efe.

Los acuanautas norteamericanos

Carpenter, a 266 pies bajo la superficie

La Jolla (California), 22—Scott Carpenter se ha reunido con otros dos miembros del segundo equipo experimental del «Sealab», a una profundidad de 266 pies bajo la superficie.

Carpenter, ha llegado ya a su cuarta y última semana como acuanauta. Anteriormente fue el segundo norteamericano que estuvo en órbita alrededor de la Tierra como pionero de los astronautas.

En el experimento celebrado ayer, Carpenter, Robert Baarth y John Reaves, descendieron a 266 pies de profundidad, lo cual representa la cota máxima para cualquier acuanauta. La operación en cuestión estaba dedicada a la instalación de una estación intermedia o de descanso, así como al transporte de una construcción prefabricada dedicada a los mismos fines.—Efe.

M.C.D.2022

Sesión de la Comisión Permanente

El martes por la tarde se reunió la Comisión Municipal Permanente, que entre otros, trató de los siguientes asuntos:

LICENCIAS DE OBRAS. — Don José Antonio Rubio Suárez, don Fermín Rodríguez Pastor, don José Terriente López, don Antonio Herrero Pérez, doña Ana María Ruiz Montoya, Colegio de Religiosas Filipenses, doña Julia Iraegui Bengoechea, don Higinio Ramos Quintano, don Daciano Bombín Aparicio, Casañé, S. A., don Luis y Arturo Polanco y don Francisco Andreu Mur.

OCUPACION VIA PUBLICA.—Se autoriza a don Cándido Asensio Tejerina, para colocación en la vía pública, en su establecimiento de cafetería, sito en Plaza de Juan XXIII, 8 veladores de 4 sillas cada uno, limitándose dicha ocupación al espacio comprendido entre la fachada del establecimiento y la acera.

SANEAMIENTO. — Se da cuenta de comunicación de la Comisión Provincial de Servicios Técnicos, manifestando que en la sesión celebrada el día 12 de agosto, se acordó adjudicar definitivamente a don José Antonio Fontán López, la ejecución de las obras de "Saneamiento de la calle de S. José» de esta capital, incluídas en el Plan 1965 en el precio de 285.187 pesetas, de las que corresponde a la subvención del Estado 142.593 y a este Ayuntamiento, en concepto de aportación a las obras, 142.594 pesetas, interesándose finalmente el ingreso de la aportación municipal; la Comisión Permanente queda enterada y acuerda se de cumplimiento a lo interesado.

CEMENTERIOS.—Se concedieron las siguientes propiedades de sepulturas en el nuevo cementerio:

Don Benjamín Córdoba Valverde, don Luis Aguado Domingo, doña Felicidad Urbaneja Estébanez, don Miguel Monge de las Heras y doña Esperanza Abril Alejao.

EXPEDIENTES DE PLUS VALIA. —Se prestó aprobación a las liquidaciones practicadas por el arbitrio de plus valía a doña Petra, Julián, Mercedes, Milagros, Ignacio y Tomás Prieto González, doña Petra, Mercedes y Milagros Prieto González, don Julián Medina Bujedo, don Rafael Ruiz Andreu, don Conrado Antolín Gimón, don Isacio Antolín Gimón, doña Carmen Rodríguez Tejedor, doña Victoria y María de los Dolores Gama Martínez, don Desiderio Diago Sardón, don Francisco Castellanos Hurtado, don Julio Martín González, don Luis Casalduero Quiñonero, don Germán Arnáiz Miguel, don Edelmiro Prádanos Alonso, don Julián Díaz González, don Angel Triana Gutiérrez y doña Dolores Barrenechea Sendino.

PESAME. — Se hace constar en Acta el profundo sentimiento de la Corporación por el fallecimiento del Ilustrísimo señor don Manuel Martínez de Azcoitia —Diputado provincial, Senador y Presidente del Consejo del Banco Herrero de esta capital— ocurrido recientemente, transmitiéndose el pésame a los familiares del finado.

DISPOSICIONES Y ANUNCIOS OFICIALES.—Se da cuenta de las disposiciones y anuncios, que seguidamente se expresarán, quedando enterada la Permanente y acordándose su traslado a los respectivos Negociados y Servicios municipales a los efectos consiguientes:

DECRETO.—De 11 del actual, sobre modificación del ordenamiento regulador de la Agrupación temporal militar.

CIRCULAR.—De 10 del mes en curso del Gobierno Civil de Palencia (inserta en el "B. O. de la Provincia" del 15), sobre consignaciones municipales para edificios escolares, campaña de promoción escolar, etc.

CIRCULAR.—Del Gobierno Civil de 15 de los corrientes (inserta en el "B. O. de la Provincia" del 17), sobre funcionamiento de industrias comerciales o actividades sin la debida regularización.

EDICTO municipal (inserto en "B. O. de la Provincia" de 15 de septiembre corriente), exponiendo al público el proyecto de obra en la planta baja de edificios municipales sitos en Avenida Simón Nieto y Federico Mayo.

La vida en la Región

ANN WHITTEN, norteamericana, "Miss Turismo 1965" en Salamanca

Brillante desfile de carrozas en las Ferias y Fiestas de Valladolid

LOGROÑO

SE CELEBRO LA FIESTA LITERARIA DE LA VENDIMIA RIOJANA. — Con extraordinaria brillantez se ha celebrado en Logroño, con ocasión de la IX Fiesta de la Vendimia Riojana, el XI Certamen de Exaltación de Valores Riojanos, en el que ha logrado la Flor Natural el poeta leonés Victoriano Cremer.

El acto se ha celebrado en el Cinema Diana de la capital de la Rioja. Actuó de Reina de la Fiesta Literaria la señorita María Victoria Hoyos Elizalde. Fue Mantenedor el escritor y poeta Federico Muelas, que en su brillante discurso exaltó los valores de la Rioja y tuvo palabras de elogio y pleitesía para la Reina de la Fiesta y su númerosa Corte de Honor. El poeta galardonado con la Flor Natural dio lectura a su inspirado poema Sinfonía Riojana», siendo muy aplaudido.

Este Certamen Literario ha sido patrocinado por la Caja de Ahorros de Zaragoza, Aragón y Rioja.

VALLADOLID

ANIMACION EN LAS FIESTAS MAYORES DE LA CIUDAD.-Durante el mediodía y primeras horas de la tarde del domingo, se celebró en Valladolid el desfile de carrozas, organizado por el Ayuntamiento, y dotado con premios en metálico, por una cantidad total de cien mil pesetas.

Se trataba de uno de los iniciales testejos de las Ferias y Fiestas vallisoletanas.

Varios miles de personas asistieron a ver este desfile lleno de color y brillantez, que siguió el itinerario comprendido por la Avenida del General Franco y calles de Miguel Iscar y Gamazo.

Hasta nueve artísticas carrozas participaron en el desfile. El primer premio se otorgó a la carroza «Los Leones de Castilla»; con 50.000 pesetas; el segundo, de 25.000, a «Horreo»; el tercero a la titulada «Más difícil todavía», y el cuarto a «La Fuente de los Dragones».

SALAMANCA

ANN WHITTEN, «MISS TURISMO». — La noche del pasado sábado, en el Gran Hotel, de Salamanca, tuvo lugar la elección de «Miss Turismo 1965», por un Jurado presidido por el delegado provincial de Información y Turismo, y del que formaban parte el presidente de la Cámara de Comercio e Industria, vicesecretario del Centro de Iniciación Turística y el concejal delegado de Turismo.

Fue elegida la señorita Ann Whitten, y como damas de honor la señorita Patricia Cannavaro y Leslie Hendersson, ambas norteamericanas, que se encuentran en Salamanca, con motivo de los Cursos de Verano para extranjeros.

«Miss Turismo 1965», es natural de Virginia, y tiene actualmente veinte años. Estudia Letras y se encuentra en España desde hace dos semanas. Forma parte de un grupo de norteamericanos que han venido a España para permanecer en ella un mes, perfeccionando el castellano.

ZAMORA

FUNERALES POR LOS CAIDOS DE LA PROVINCIA. — El día 12 del próximo venidero mes de octubre se celebrarán solemnes funerales por los caídos de la provincia de Zamora.

Estos funerales tendrán lugar en la Basílica de la Santa Cruz, de Cuelgamuros, en el Valle de los Caídos.

La Jefatura Provincial del Movimiento fletará diversos autocares y ofrecerá toda clase de facilidades para los que deseen desplazarse desde Zamora y su provincia.

A partir de esta misma semana ha quedado abierto el plazo de inscripciones.

Este año tal desplazamiento al Valle de los Caídos, cuenta con el aliciente de que al regreso se pasará por El Escorial, dedicando gran parte de la tarde para visitar con tiempo suficiente el Monasterio.

Panorama económico

LAS ADUANAS INTERIORES.—LA VENTA DE TRACTORES AGRICOLAS.—LA FINANCIACION DE LAS EMPRESAS ESTATALES. — INDUSTRIALIZACION DE NUESTRAS FRUTAS Y HORTALIZAS.—LA ACTUALIDAD INDUSTRIAL

Madrid.—(Servicio especial de Argos; prohibida su reproducción.)

Se está estudiando la posible creación de aduanas interiores, al objeto de descongestionar las de las fronteras, cada día más recargadas, a medida que va creciendo nuestro comercio con el exterior. El director general de Aduanas ha realizado algunas manifestaciones al respecto, recientemente, y dijo que dichas aduanas interiores se iniciarán en Madrid y Barcelona, y que si el ensayo resulta satisfactorio, se irán estableciendo en otras poblaciones españolas.

Según datos de fuente privada, la cifra de ventas de tractores agrícolas en 1964, es de un 27 por 100 inferiores a las de 1963, y un 35 por 100 inferiores a las previstas en el Plan de Desarrollo Económico. Se dice al respecto, que las causas de este descenso son las siguientes: restricción de importaciones, lenta expansión de la industria nacional, pésimas cosechas, y finalmente, escasas facilidades de crédito para la compra de tractores. Recordemos al respecto, que los fabricantes nacionales —pese a la protección de que gozan en todos los terrenos— no han cumplido sus promesas de aumento en la producción, ya que apenas si aumentarán un 18 por 100, y estaba previsto un 100 por 100.

Para el año en curso, el Instituto Nacional de Industria tiene solicitados para sus nuevas empresas, y ampliación de las antiguas, cerca de los once mil millones de pesetas, a razón de 2.700 millones para las primeras, y el resto para las segundas. Recientemente, en cuanto a financiación, con emisiones de obligaciones, le han sido autorizadas 2.600 millones de pesetas. Entre las nuevas actividades del INI, habrá que destacar la incorporación de nuevas fábricas militares; una fábrica de máquinas herramientas de tipo especial, y una nueva central térmica.

Servicios técnicos oficiales, van a preparar un amplio estudio, con adecuados proyectos industriales para la industrialización de nuestras frutas. Se trata de montar una red de ensayo de 8 estaciones horticolas, las cuales, geográficamente, se distribuirán en la siguiente forma: dos en Murcia, y una en Alicante, Valencia, Lérida, Barcelona, Huesca y Zaragoza. Una vez que se finalizan los estudios, con carácter positivo, las estaciones serían arrendadas a entidades o corporaciones.

De forma lenta pero segura, se van produciendo eliminaciones de artículos, muy especialmente en los domésticos. Numerosas fábricas de baterías de cocina, han desaparecido en estos últimos años; se calcula que un 33 por 100 de las que existían en 1960. En el pasado año, las máquinas herramientas producidas ascendieron —en fábrica— a 3.000 millones. En la actualidad se calcula que hay unos 257 fabricantes; antes venían a ser más de 400. Se han producido unas 10.000 máquinas. El pasado año, la producción de maquinaria frigorífica ha subido sobre la producción de 1962, en un 50 por 100.

José-Luis BARCELO

SUCESOS LOCALES

● CIRCULACION.—A Vicenta Llorente Amigo, residente en la calle del General Aranaz, núm. 6, la curaron en la Casa de Socorro lesiones de pronóstico reservado, causadas al ser atropellada por una bicicleta, que montaba Luis García Canesa.

● En una moto marcha Juan Zapatero Enguino, cuando arrolló a la vecina de Villamuriel de Campos (Valladolid) Pelaya Riñón Pérez, la que resultó con heridas de pronóstico reservado.

Al caerse de la bici en la Avenida de Casado del Alisal se produjo lesiones leves Maximiliano Cordero González, vecino del núm. 12 de la calle Colón.

DISCUSION.—En el transcurso de una discusión se produjeron lesiones leves mutuamente Felisa Adrián García y Victoria Arnillas López, avecindadas en la calle de Navarra núm. 49 y en la de Zamora núm. 9, respectivamente.

✝

PRIMER ANIVERSARIO DEL SEÑOR

DON SANTIAGO HERNANDO BOMBIN

(Industrial de esta plaza)
que falleció en Castrillo de Don Juan (Palencia)
el día 23 de Septiembre de 1964
A los 70 años de edad
Después de recibir los Santos Sacramentos y la Bendición Apostólica de Su Santidad

— D. E. P. —

Sus desconsolados hijos Hilaria, Eulalia, Hermenegilda, Facunda, Santiago, y María Natividad Hernando Bombín; hijos políticos, Mariano Arraiza, Julio Medina, Angel Martínez, Julia Rivera y Francisco Tejedor; hermanos, nietos, primos y demás familia,

Suplican una oración por el descanso de su alma

La Misa que se celebre el día 23, en la Iglesia Parroquial de Nuestra Señora de la Asunción, de Castrillo de Don Juan, a las nueve de la mañana, será aplicada por el eterno descanso de su alma.

BOLSA Y FINANZAS

Cotizaciones de los mercados de valores e impresiones de la jornada facilitadas por el BANCO DE BILBAO y la AGENCIA CIFRA

Correspondiente al día 22 de septiembre de 1965

BOLSA DE MADRID

Madrid, 22.—Continúa la tendencia débil en la Bolsa madrileña en la sesión de hoy; los sectores menos firmes fueron el químico y el siderometalúrgico. En Bancos flojos e irregulares. De todas formas, en general, se mantiene un discreto equilibrio, ya que de 92 valores contratados en renta variable, 24 suben, 38 bajan y 30 repiten su cambio anterior. El índice se marcó en 105,54 contra 105,97 en baja de 0,43 por 100.—Cifra.

BANCOS: Central, 1.410.—Banesto, 1.050.—Hispano, 929.—Rural, 284.—Popular, 802.—Mercantil, 417.

ELECTRICAS: H. Española, 338,25.—Nansa, 122.—Sevillana, 220.—Madrileña, 239,75.—FECSA, 280.—Fenosa, 290.—Leonesa, 138.—Chorro, 178,25.—Reunidas Zaragoza, 167,5.—Moncabril, 125.

SIDEROMETALURGICAS: Material y Construcciones, 97.—Seat, 278,5.—Fasa, 600.—Santa Bárbara, 60. — Altos Hornos, 88.—Santa Ana, 123.

MINERAS: Duro Felguera, 69. — Rif, 175.—Guindos, 60.—Ponferrada, 522.

QUIMICAS: Industrias Aragonesas, 144.—Explosivos, 164. — Petróleos, 523.—Hidro-Nitro, 88.

CONS. E INMOBILIARIAS: Dragados y Construcciones, 348.—Inmobiliaria Metropolitana, 207. — Urbis, 111.—Hidrocivil, 60.—Encinar de los Reyes, 89.

ALIMENTACION: El Aguila, 458.—General Azucarera, 116.

TEXTILES: Fefasa, 98.

VARIAS: Campsa, 192. — Construcción Naval, preferentes, 75. — Tabacalera, 197.—Telefónicas, 160,25.—Metro Madrid, 181.

BOLSA DE BILBAO

Bilbao, 22.—En la Bolsa de Bilbao, con un reducidísimo negocio, la mayoría de las cotizaciones se han limitado a repetir cambios, no habiendo notas destacadas que señalar, salvo los quebrantos de 15 enteros sufridos por el Banco Español de Crédito y los 14 de Petróleos.

Cierre entonado.—Cifra.

BANCOS: Banco de Bilbao, 1.132,5.—Banco de Vizcaya, 1.074.

NAVEGACION: Naviera Aznar, 95.—Naviera Bilbaína, 130.—Naviera Vascongada, 137.

QUIMICAS: Papelera Española, 190.—Sefanitro, 247.—Unquinesa, 140.—Resinera, 190.—Nicas, 100.

VARIAS: La Robla, 55.—Suburbanos, 122.

SIDEROMETALURGICAS: Altos Hornos, 88.—B. Wilcox, 140.—Basconia, 168.—Euskalduna, 115.

ELECTRICAS: Iberduero, ordinarias, 442.—Viesgo, 213.—R. Zaragoza, 170.—Hidrola, 341.

BOLSA DE BARCELONA

Barcelona, 22.—De orientación y flojedad fue la tónica del mercado en Bolsa. En el corro de Acciones hubo variación en el grupo bancario, pues el Banco Central ganó 10 enteros; el Rural Mediterráneo, 9; 6 el Hispanoamericano y 2 el Ibérico. En cambio el Español de Crédito perdió 5; el Exterior, 4 y 3 el Comercial Transatlántico. En el grupo local hubo pequeñas variaciones y el negocio fue menor que en el día anterior.

Sufrieron mermas los valores electrometalúrgicos y los de arbitraje. En los demás pequeñas diferencias.

En Fondos Públicos, poco negocio y pocas diferencias y en Obligaciones Industriales, poco negocio.—Cifra.

Petróleos, 526.—Explosivos, 166. — Cros, 245. — La Maquinista, 89. — Aguas Barna, 266. — Motor Ibérica, 522.—Carburos Metálicos, 370.—Tabacos Filipinas, 340.—Asland, 275.—Catalana de Gas, 196.

BANCO DE BILBAO
Banca. — Operaciones de Bolsa. — Pago de negociables de trigo
Mayor Pral., 79. — PALENCIA

BANCO DE SANTANDER
Fundado en 1857
Caja de Ahorros
Banca - Cambio - Bolsa
Mayor Pral., 21 PALENCIA

BANCO CASTELLANO
Fundado en 1900
Toda clase de operaciones de
Banca - Pagos S. N. Trigo
Don Sancho, 3 Telfs. 2088 y 2733

Campaña antituberculosa en PALENCIA

Resumen de los trabajos realizados en el Dispensario de nuestra capital

Por *Abilio BURGOS DE PABLO*

(Director del Dispensario Antituberculoso)

Terminadas las vacaciones de verano; cuando ya todo el mundo se va reincorporando a sus quehaceres habituales; queremos ofrecer a los lectores del periódico DIARIO-DIA, un resumen de los trabajos hechos en el Dispensario Antituberculoso de Palencia hasta el día primero de agosto; exponer un breve resumen de los proyectos que tenemos para el futuro dentro del «Plan Nacional de Erradicación de la Tuberculosis»; para agradecer la colaboración que hemos recibido de todos (organismos oficiales, médicos, maestros, empresas de todos los órdenes y público de la capital y provincia) y aprovechar para pedir a los palentinos que sigan prestando la misma ayuda que han proporcionado al Dispensario hasta ahora, a fin de conseguir que Palencia siga disfrutando del alto nivel sanitario antituberculoso que tiene en la actualidad.

Hasta el día primero de agosto de 1965 se habían reconocido en Palencia más de 50.000 personas sanas; de ellas 40.000 habían sido vistas por los pueblos de la provincia.

En los pueblos se han reconocido a todas las personas que acudieron a la cita que se les hizo a través de las autoridades y médicos de cada localidad, y al personal de varias empresas: minas, azucareras, cerámicas, etc.

En la capital, además de a los operarios de varias empresas privadas, se han reconocido ya a los funcionarios de diversos organismos oficiales (Gobierno Civil, Ayuntamiento, Comisaría de Policía, Fábrica Nacional de Armas, Guardia Civil, Policía Armada, Tráfico, Concentración Parcelaria)..., a los de casi todas las instituciones eclesiásticas (Seminarios diocesano y de religiosos, colegios apostólicos, conventos), a los enfermos de los dos sanatorios psiquiátricos, ancianos de los asilos, etcétera.

En el Dispensario se han visto a todas las personas que han acudido espontáneamente. Entre los grupos más numerosos figuran los maestros de ambos sexos y señoritas de la Sección Femenina.

Al principio de la campaña se hacía examen radiológico a todos los niños de las escuelas y colegios. Desde hace unos meses, a los niños y adolescentes menores de quince años se les hace previamente una prueba tuberculínica; aquéllos que resultan negativos a esta prueba son vacunados contra la tuberculosis por medio del B. C. G.; a los que reaccionan positivamente a la tuberculina se les hace examen radiológico y se les protege con quimioprofilaxis.

Siguiendo los patrones de la OMS (dos enfermeras del Dispensario hicieron un cursillo de especialización a nivel internacional en Madrid), el equipo móvil de tuberculinas y de vacunación antituberculosa ha trabajado en diversas Escuelas de la capital. Casa-Cuna, Hogar Provincial, Guardería Infantil, etc., donde ha vacunado y ha protegido con quimio-profilaxis a todos los niños que necesitaban de una u otra cosa.

Para la vacunación de los recién nacidos estamos encontrando una excelente colaboración entre las comadronas de Palencia.

PROYECTOS PARA EL FUTURO

Seguiremos la campaña de Divulgación Antituberculosa en todos los pueblos de la provincia, y a través de la Prensa y de la Radio locales que tan eficaz colaboración están prestando a esta lucha sanitaria. En esta campaña, seguiremos pidiendo ayuda al Colegio Oficial de Médicos y a los especialistas de Palencia.

Pretendemos hacer prospecciones tuberculínicas a todos los niños de las escuelas nacionales, Instituto y Colegios privados de la capital y provincia, a un ritmo mínimo de mil pruebas cada mes. A todos los que resulten negativos a estas pruebas se les vacunará contra la tuberculosis por medio del B. C. G.; a los que reaccionen positivamente a la tuberculina se les seguirá haciendo quimioprofilaxis, previo reconocimiento en el Dispensario.

Tan pronto como se reanude el curso escolar, es decir, dentro de quince días, el equipo móvil de tuberculinas y B. C. G. se desplazará a los pueblos del Norte de la provincia (comarca de Cervera de Pisuerga), donde estará trabajando hasta el invierno, que regresará a las escuelas de la capital y de los pueblos limítrofes a Palencia.

Pretendemos reconocer con el equipo de radio-fotografía a todas las personas mayores de quince años, tanto a los hombres como a las mujeres, lo mismo a los jóvenes que a los viejos.

Para ello, invitaremos a todos los organismos oficiales que todavía no han sido reconocidos, para que sus funcionarios y los familiares de éstos, mayores de quince años, acudan a los reconocimientos gratuitos de salud.

Con el mismo fin nos dirigiremos a todas las empresas privadas de la capital y provincia; industriales de la construcción, minas, agrícolas... Allí donde haya más de 50 personas adultas, dispuestas para ser reconocidas, y exista posibilidad de instalación del equipo de radio-fotografía, aceptaremos éste y reconoceremos a los funcionarios y operarios en el mismo lugar de trabajo. Donde no suceda esto, les invitaremos para que acudan al Dispensario a horas compatibles con su jornada laboral.

Más adelante dedicaremos nuestra atención a todo el gremio de la alimentación (tiendas de comestibles de todas las clases, hoteles y similares, bares, etc.); a todas aquellas personas que —por su profesión— tienen necesidad de relacionarse con el público; comerciantes de todas las clases, transportistas y a los que tienen frecuente contacto con niños: servicio doméstico, especialmente niñeras.

El próximo invierno instalaremos el equipo móvil en el barrio del Cristo; pasaremos invitación personal a todos los cabezas de familia de aquel barrio y estaremos trabajando allí en horas que sean compatibles, tanto con la jornada laboral de los hombres como con los quehaceres domésticos de las señoras. Sucesivamente se irá instalando el equipo móvil de radio-fotografía en otros barrios, empezando por los más distanciados del centro.

Todos estos reconocimientos seguirán siendo completamente reservados; cada persona que acuda a ellos recibirá por correo un informe con el resultado de la exploración radiofotográfica que se le hizo. Cuando actuemos a través de los médicos de empresa, el informe se les dará a estos médicos.

En el Dispensario seguiremos la jornada habitual de cuatro horas de trabajo diario; dedicando dos horas todos los días (desde las diez hasta las doce), para recibir a todas las personas que quieran conocer su estado de salud en relación con la tuberculosis. Se recuerda que todas las exploraciones relacionadas con la Lucha Antituberculosa son completamente gratuitas, incluyéndose en esta gratuidad los exámenes clínicos, radioscopias, radiografías, tomografías, análisis, radio-fotografías, prospecciones tuberculínicas, etc. También son gratuitas todas las vacunaciones antituberculosas con BCG, y las quimio-profilaxis. En el Dispensario se facilita gratuitamente toda la medicación que necesitan los enfermos de tuberculosis; y para asistir a las consultas del Dispensario no hace falta ningún trámite especial, ningún documento, ningún papel. Sólo es preciso presentarse en la Secretaría de este Centro y decir que se quiere reconocer con Rayos X.

Palencia ha sido una de las provincias españolas en iniciar la campaña de erradicación de la tuberculosis; y sigue siendo una de las más avanzadas en este aspecto sanitario. Si el Dispensario Antituberculoso sigue encontrando entre el público de la capital y provincia la excelente disposición que ha encontrado hasta el momento actual, creemos que también podrá ser Palencia una de las provincias españolas donde antes se consiga vencer definitivamente a la tuberculosis, para cuya empresa necesitamos la colaboración y la ayuda de todos los palentinos.

¡Ayudadnos a cuidar de vuestra salud!

anuncios por palabras

Alquileres

ARRIENDO tractor por meses, 52 HP., nuevo, industria o agricultura. Teléfono 2348.

Automóviles

ALQUILER sin chofer Seat 800-D, Seat lujo 1.500. Ultimos modelos. Autos Espino. Avenida Cuba, 2. Teléfonos 1764-3631.

PARA comprar o vender su automóvil, señor Iglesias paga su automóvil al contado, le vende el que usted necesite en los plazos que desee. Seat 600, 4-4, 1.400 A, B, C, 1.500; Seat 7 plazas, Seat gasoil, D. K. W. 800 S. Iglesias, teléfono 4097 y Bar Carrionesa.

AUTO Escuela Carmelo. Rapidísimamente, cualquier clase carnet conducir. Martínez Azcoitia 3. (Junto Banco Santander).

VENDEMOS camiones usados. Pegaso Barajas. Mercedes 120 HP., Ebro seminuevo y otros varios, muchas facilidades; D. K. W. Combi-1, furgón Borwar. Informes, Auto-Repuestos Palencia.

SE VENDE "Gordini", Construcciones Salvador. Balmes, 12. Palencia.

Fincas

¡¡MAGNIFICOS PISOS!!
4-5 habitaciones, más servicios, espléndidas terrazas
Informes: EXCLUSIVAS **PELAEZ**
San Bernardo, 1. Teléfono, 2870

EXCLUSIVAS Peláez. Pisos venta en Cardenal Cisneros. Guzmán el Bueno, Avda. Santander, General Goded, Pastores, Marqués de Santillana, Plaza de Cervantes, Martín Calleja, Mayor, Avenida Valladolid, Plaza San Lázaro.

EXCLUSIVAS Peláez. Fincas Rústicas todas las superficies en todas las provincias.

EXCLUSIVAS Peláez. Alquila o vende locales comerciales en todas las zonas de la capital.

EXCLUSIVAS Peláez. Terrenos industriales en carretera primer orden.

EXCLUSIVAS Peláez. Solares urbanos en calle Colón, Doctor Cajal, Federico Mayo, Navas de Tolosa, San Antonio, Avenida Manuel Rivera, Avenida Viñalta, Mayor.

Ganados y aves

VENDO 56 ovejas, mitad paridas, resto pariendo. Alejandro Mota. Villalobón.

VENDO mula para carne. Antonio Antolín. Boadilla del Camino.

CERDOS desdete. Calle Inés Moro, 27 (El Cristo).

VENDO 110 gallinas para carne. Amador González. San Cristóbal de Boedo.

VENDO 800 ovejas churras, en lotes, paridas y pariendo. Lucas Infante. Paredes de Nava.

VENDO 60 borras vida. Becerril de Campos. Victoriano Jato.

VENDO vaca recién parida, abundante leche, tercer parto; ternera leche. Leandro Castellanos.

VENDO potra lechal. Cordovilla La Real. Rufino Salamanca.

POLLOS sacrificados diariamente, precios inigualables. Servimos pueblos. Granja Santa Isabel. Teléfono 3338.

VENDO 60 ovejas emparejadas. En meneses de Campos. Emilio Villa.

VENDO vaca holandesa, tercer parto, abocada parir. Gregorio. Quintanilla de Onsoña.

VENDO dos vacas holandesas, primer parto, dando leche. Bernardo Vega. Saldaña.

VENDO cuatro jatos tudancos especiales. Eutiquio Tazo. Frechilla.

VENDO 500 pollos Barker-Millán, 1 1/2 kilos. Amando. Marcilla de Campos.

TERNERA suero, vendo. Fray Luis de León, 7. Carcavilla.

SE VENDEN cerdos al destete. Barrio Cristo. Eugenio Cuesta. Lanzarote, 21.

Hospedajes

ADMITO dormir dos personas. Simón Nieto, 24, quinto, C.

Maquinaria y Reparaciones

SEMBRADORAS de cereales marcas Lamusa, Oviac y Jolpa de trabajo garantizado, con ruedas metálicas de goma, desde 11 chorros en adelante. Cultivadores trilladeras, gradas de ballestas y de púas. Almacenes maquinaria Ortega y Ortiz de Zárate.

ABONADORAS, sembradoras, cultivadores, gradas, arados, husillos, motores, motobombas, mangueras, correas, poleas, cojinetes, recambios Almacenes Pinacho.

NEUMATICOS correas de ventilador, correas trapezoidales. Navamuel. Casado del Alisal, E. Teléfono 1937.

VENDO galera seminueva. Tratar, Valeriano Herrero. La Serna.

ARADO Ransomes, tres discos, para tractor, como nuevo. Vendo, por dejar labranza. Luis Velasco. Baltanás.

SEMBRADORA para tractor, frontal, como nueva, vendo. Luis Velasco. Baltanás.

VENDO máquina sembradora Urbón, 7 botas. La Ideal. Fernando Giraldo. Frechilla.

VENDO dos máquinas sembradoras siete rejas, marca "Urbón". Mazariegos. Teófilo Martín.

Pérdidas

CHAQUETA blanca niño, dejada arbustos, Fuente Salud a Residencia. Entregad, calle La Paz, 1. Portería.

Trabajo

NECESITO obrero agrícola, preferible sepa andar tractor, casado, poca familia, para finca. Informar, Garaje Villamayor.

JEFE molinero o segundo adelantado, se necesita para fábrica de 15.000 kilos en Zamora. Por escrito, señor Cantera. Concepción Arenal, 16. Palencia.

SE NECESITA chica para San Sebastián, buen sueldo. Razón, Numancia, 11.

SE OFRECE chofer con carnet de primera. Informes, Rafael Pedroso. Fuentes de Valdepero.

APRENDIZ de 14 a 16 años, se necesita en Almacenes Sendino.

NECESITO muchacha servicio. Buenos informes. Mayor, núm. 9, tercero, izquierda. Srtas. de Peñalba.

SE NECESITA ajustador y aprendices adelantados. Talleres Luis y Ruipérez. Manuel Rivera, núm. 5.

SE NECESITA chica y asistenta. Informes, Bar Bautista.

SE NECESITA chica. José Antonio, 22, segundo, derecha.

SE NECESITA chico para Bar La Bilbaína.

SE NECESITA chico 13-15 años. Salchichería Plaza Abastos, 28-30.

OBRERO agrícola para fijo, mejor con uno o dos hijos que trabajen. Se precisa para finca próxima capital. Informarán, Cuesta, Alcázar de Toledo, 10. Teléfono 221706 ó Emilio Merino, Apeadero de Torozos (Valladolid).

IMPORTANTISIMO. Gane 100 ó más pesetas diarias trabajando casa horas libres, hombres-mujeres, cualquier edad. Para informarse, envíen cinco pesetas sellos. Apartado 124. León.

GANEN dinero, 300 a 500 pesetas diarias cultivando champiñones en su casa. Negocio fácil al alcance de todos. Compramos producción a alto precio. Exito extraordinario en España. Escribid: Establecimientos "La Gloria". Mercado San José. Barcelona.

SE NECESITA chica de servicio con informes, poca familia, sueldo a convenir. Escribid a Prudencia Pérez. Santa Lucía, 11. Santander.

SE NECESITA chica de servicio, buen sueldo. Fonda "Goreti". Herrera de Pisuerga.

ESPECIALIDAD teñidos, tabardos, cazadoras cuero. Virgen del Brezo, número 10, detrás cine Otero, pasando puentecillo acequia.

SE OFRECE chofer carnet primera. Razón, teléfono 4846. Eduardo.

Traspasos

EXCLUSIVAS Peláez. Traspasa locales en calle Mayor, Manuel Rivera, Simón Nieto, Manuel de Falla, Plaza de Cervantes, Federico Mayo, Lope de Vega, Avenida General Goded, Doctor Cajal, General Amor y otros más.

SE TRASPASA local comercial, 200 m2. Avenida Modesto Lafuente, 17. Teléfono 4230.

EN MATAMOROSA, traspaso bar tienda nueva, por no poder atenderlo. Buena clientela, con vivienda. Dirigirse a José Manuel Revuelta.

TRASPASO Bar Central, por no poderlo atender, gran clientela. Saldaña.

TRASPASO peluquería caballero acreditadísima. Precio interesante. Mayor, 105.

Varios

VISITE el Trust del Mueble, paraíso de elegancia mobiliar. Muro, 2 (detrás del Gobierno Civil). Palencia

URGE venta corte alfalfa y caballo pequeño joven. Alisal, 1.

Vehículos

VEXPACAR, se vende. Carbonería Santo San Pedro.

Ventas

CEMENTOS calidad y precios. "Jala", S. A. Teléfonos 2062, 3458, 1519.

PUERTAS, ventanas, precios económicos. Hernando. R. Argentina, 7.

PARA BODAS, alianzas, pulseras, sortijas, pendientes, medallas en oro de ley y relojes señora y caballero. Vaquero.

VENDO cebada siembra y paja cantidad. Victorio García. Torremormojón.

VENDO 7.000 kilos de alfalfa empacada. Serapio Medina. Calzada de los Molinos.

VENDO tocadiscos "Telefunken", de uno a doce. Razón, Santiago, 23.

VENDO galga buena presencia, 16 meses, toda prueba. Acero. Villamuera de la Cueza.

PALOMINA, vendo. Sixto Santiago. Villamuera de la Cueza.

VENDO 60 cántaros de vino americano, 55 pesetas cántaro. Esteban Gonzalo. Quintanilla de la Cueza.

CONEJOS machos de dos y tres meses para reproductores, descendientes de Gigante Español, muy selecto. Variedades leonado y parto-gris. Luis Velasco. Baltanás.

VENDO en Tordehumos la uva de 800 parras, uva tinta y de 2.100 de verdejo (mejor a ojo). Tratar, con F. Carro. Alfonso X El Sabio, 3. Palencia.

CORTA roble, se vende. Informes, José Antonio, 2, tercero, derecha.

VENDO maíz americano superior. Cereales Leandro Avenida Valladolid, 20. Palencia.

VENDO solar con gallineros, propio para industria. Razón, Mayor, 119, segundo, oficinas.

VENDO uva en Monzón. Tratar, Mariano Gutiérrez. Fuentes de Valdepero.

BOLIGRAFOS DE LAS MEJORES MARCAS, EN I. G. DIARIO-DIA

M.C.D.2022

EL TURISMO, interés de la Iglesia

Por Juan Sebastián Caño

REPORTAJES "DIARIO-DIA"

EN GERONA SE HAN FACILITADO TEXTOS LITURGICOS EN 7 IDIOMAS

SUBDITOS EXTRANJEROS HAN LEIDO TEXTOS DE HOMILIAS EN SU IDIOMA DENTRO DE LA SANTA MISA

EL TURISTA HA DE ENCONTRAR EN TODOS SITIOS FACILIDADES PARA CUMPLIR CON LA IGLESIA, DICE DON NARCISO TIBAU

El turismo es un fenómeno del desarrollo. La industrialización primero; las emigraciones masivas, luego, y, ahora, el turismo, son movimientos socioeconómicos que es necesario valorar.

La Iglesia presta atención a todos estos fenómenos de la sociedad actual. Y se preocupa por ellos, buscando nuevas formas que den cauce adecuado a todos estos impulsos en cada caso.

Don Narciso Tibau, que participa en el III Curso de Teología Pastoral del Convictorio de San Miguel, de Madrid, es una de las personas más directamente dedicadas al estudio de la Pastoral del Turismo. En su diócesis de Gerona es, precisamente, la persona encargada por el prelado para llevar a cabo esta tarea. Fue consiliario de la J. O. C., cura de un barrio de barracas y párroco de Gerona. Aunque el tema de su lección en el III Curso de Teología Pastoral ha versado sobre las funciones de los laicos en el Pueblo de Dios, a nosotros ahora nos interesa conocer esa faceta importante de su vida que ocupa la mayor parte de su tiempo: la Pastoral del Turismo.

Don Narciso Tibau, unos minutos antes de pronunciar su conferencia (Foto «Europa Press»)

EL TURISMO

Don Narciso Tibau, un sacerdote joven, de amplia sonrisa y espíritu abierto, me cuenta al comenzar nuestra charla lo que el Papa dijo al obispo de Gerona cuando le nombró prelado de la diócesis: «Bueno, tiene usted una diócesis turística, a ver qué hace».

Me lo cuenta así, sencillamente, como todo lo que viene a continuación:

—¿Qué ha hecho el obispo de Gerona?

—He conseguido hacer ver a cuantos pasan el verano en nuestra provincia que Dios también está con ellos durante esos meses.

—¿El turismo es un problema desde el punto de vista de la Iglesia?

—No. El turismo es una preocupación hondamente sentida, especialmente en las zonas turísticas. Como todos los fenómenos sociales el turismo puede ser un factor de materialización o un factor de espiritualización. Con la emigración, por ejemplo, ocurre lo mismo. La emigración española a América fue un indudable factor de espiritualización. Lo mismo debe ocurrir con el turismo.

—¿Cuál cree usted que debe ser el papel de los sacerdotes en esta tarea?

—Pienso que, sobre todo, los sacerdotes debemos ser animadores con la doctrina y la pedagogía de la acción de los demás. Por otra parte, los sacerdotes hemos de cumplir con nuestra misión específica de cura de almas.

El turista, cuando llega al lugar escogido para su descanso, debe descubrir que la Iglesia aprecia el desarrollo, y debe encontrar toda clase de facilidades para poder continuar su vida religiosa y espiritual durante las vacaciones.

—¿Cuáles han sido las realizaciones prácticas en su diócesis?

—Para facilitar la participación en la Santa Misa hemos facilitado impresos con los textos litúrgicos en siete idiomas. En algunos casos gustaron tanto que fueron recogidos por los turistas como recuerdo de sus días entre nosotros. Se han hecho resúmenes de homilías en diferentes idiomas para que la Palabra de Dios pudiera llegar a todos los que se encontraban entre nosotros. Estos textos eran leídos, para suplir la predicación. En algunos casos tuvieron que ser leídos por los propios fieles. Los turistas han participado estrechamente en esta tarea pastoral. Además nos hemos esforzado en la cuidadosa señalización por medio de carteles que en varios idiomas anuncian los lugares de culto. En ocasiones se han dicho Misas al aire libre en las encrucijadas de las carreteras, siendo muy concurridas por los que aprovechaban los días de fiesta para pasar el día de fiesta en el campo. Además, hemos contado con la colaboración de algunos sacerdotes no españoles que, además de beneficiarse de nuestro clima, han cumplido sus funciones pastorales entre los oriundos de su propio país.

Don Narciso Tibau se muestra contento de lo conseguido por las posibilidades que todo ello encierra cara al futuro. Es una tarea que no ha hecho más que comenzar y es campo abierto a toda clase de iniciativas.

EL III CURSO DE TEOLOGIA PASTORAL

Al margen de la Pastoral del Turismo, preguntamos al Dr. Tibau por su participación en el III Curso de Teología Pastoral.

Nos dice que, además del desarrollo de su lección, personalmente ha venido con el ánimo dispuesto a ayudar a los demás y a ser ayudado por ellos a resolver los problemas con que todos los sacerdotes se encuentran a diario. Los Cursos de Teología Pastoral del Convictorio de San Miguel son reuniones de intenso trabajo para encontrar la respuesta doctrinal adecuada a preguntas de candente actualidad.

—Un sacerdote me ha dicho esta mañana: «Yo he descubierto el Mediterráneo en esta semana». Otro me añadía: «Las tareas de este Curso, las lecciones lo mismo que las sesiones de trabajo, han de ser una iluminación para mi parroquia». Incluso había quien aseguraba que desde este momento se proponía un verdadero cambio de mentalidad.

Nos despedidos del Dr. Tibau, que entre pasillos nos ha dedicado unos minutos de atención.

«EUROPA PRESS»

NO-DO DE SUCESOS

8 muertos y 70 heridos en un choque de trenes

Perece ahogado un niño en una tina de vino

Unos gamberros ingleses pusieron en peligro la vida de 25.000 personas

MORTAL CHOQUE DE TRENES

Viena, 21.—Un tren de mercancías chocó con otro de viajeros en una estación de las afueras de Praga, resultando ocho personas muertas y otras 70 heridas, varias de ellas graves.

El accidente se ha producido en la estación de Hloubetin, cuando un mercancías embistió a otro tren de viajeros que se encontraba parado. Las primeras investigaciones prueban que el maquinista del mercancías no atendió una señal de parar.—Efe.

MERCANTE EMBARRANCADO

San Sebastián, 21.—El mercante finlandés de cuatro mil toneladas «Tottosund» procedente del puerto canadiense de Mulgrave fue a parar esta madrugada en el lado derecho del puerto de Pasajes, quedando embarrancado.

Inmediatamente se tomaron las medidas para su salvamento, lo que se logró a media mañana de hoy. Una vez a flote conducido por los remolcadores al muelle, para lo que hubo de extraer el agua de lastre y de la cala.—Cifra.

ATROPELLO

Valencia, 21.—Félix Tirado Loisele, de 45 años resultó muerto por atropello de un camión en una calle de esta capital.—Cifra.

SE AHOGO EN UNA TINAJA DE VINO

Valencia, 21.-Al asomarse a una tinaja que contenía residuos de vino y caer en su interior, pereció ahogado el niño de seis años Miguel Manuel Gallego Martín. El suceso ocurrió en la localidad de Barcheta.—Cifra.

COCINERO AGREDIDO

Valencia, 21. — Antonio Vinesa González, cocinero del buque «Ciudad de Granada» sufre heridas graves que le produjeron tres desconocidos en el curso de una riña promovida en un bar del poblado marítimo.

Antonio ingresó en el hospital herido por arma blanca y los agresores se dieron a la fuga.—Cifra.

GAMBERRADA INTOLERABLE

Londres, 21. — Unos gamberros han puesto en peligro las vidas de veinticinco mil personas en Glasgow, al estropear los mandos de control de la presión del gas en el sistema de distribución, informa el periódico «The Guardian».

Un portavoz de la compañía, ha manifestado que los gamberros estropearon los mandos para robar el mercurio que separaba el gas de la atmósfera. Como consecuencia de ello, cualquier aumento en la presión del gas puede originar escapes e incluso explosiones en las casas con cocina de gas. Tres personas han tenido que ser hospitalizadas a causa de intoxicaciones por escapes de gas.—Efe.

CHOQUE DE TROLEBUSES

Barcelona, 21.—En la carretera de Santa Coloma a Barcelona, kilómetro 1.200 junto al puente del río Besos, chocaron los trolebuses de dicha línea 623 y 612, a consecuencia de que al primero le falló el freno y se precipitó contra el segundo, que estaba parado por la circulación. Resultaron veinticinco heridos, todos ellos pasajeros; once de pronóstico reservado y el resto, leves. Todos ellos fueron asistidos convenientemente. Cifra.

GRAVE ACCIDENTE

Lugo, 21.—Una furgoneta, ocupada por siete personas, incluido el conductor, volcó sobre la carretera al quedarse sin dirección, y después de chocar contra un talud existente en la cuneta. Resultaron heridos graves Generosa Enríquez Vizcaya, de 28 años, casada; Juan Victorino González Enríquez, de un año; y Elena Enríquez Vizcaya, de 32 años. Sufrieron lesiones de pronóstico reservado el conductor Ramón González Rodríguez, de 30 años y su hermana Purificación, de 13 años; y Tomás González Rodríguez, de 65 años; y de carácter leve, Marcelino García Fernández, de 53 años.

El accidente ocurrió en el kilómetro 546 de la carretera Lugo-Orense.—Cifra.

MINERO MUERTO

León, 21.—El minero Jesús Trigo González, murió en la mina «Prometida», de Hulleras Prados, a consecuencia de una descarga eléctrica.— Cifra.

ACCIDENTE LABORAL

Pamplona, 21.—Falleció, a consecuencia de las graves heridas sufridas en accidente de trabajo, el obrero Bernardino Rodríguez, de 41 años, natural de Asturias.

El hecho ocurrió en las minas de potasas de Navarra, donde fue alcanzado por un costero que se desprendió del techo de una de las galerías. Con gravísimas heridas fue recogido y trasladado a una clínica de la capital, donde ingresó ya cadáver.—Cifra

MOTORISTAS HERIDOS

Pamplona, 21. — Dos heridos, uno de ellos grave y otro leve, hay que lamentar en un accidente de carretera, de la de Pamplona a Zaragoza, término de Valtierra

Al salir de la calzada, en una curva la moto» Na-38.582, conducida por Javier Preciado Goñi, de 28 años, vecino de Cadreita, y al que acompañaba en la parte trasera José Javier Ros Torres, de 18, chocó contra una pared y resultaron heridos, grave el primero y leve el segundo.—Cifra.

NOTICIAS DE MADRID

- Resulta difícil fijar la tasa por recogida de basuras
- Doscientas máquinas para la limpieza de las calles
- Ha comenzado en Madrid "la guerra de las vallas"

MADRID. (Crónica de ARGOS, especial para DIARIO-DIA).

El último pleno municipal se ocupó principalmente del servicio de limpiezas. Fue aprobado un presupuesto extraordinario de 400 millones de pesetas, mediante un prestamo del Banco de Crédito Local, para la modernización del servicio de recogida de basuras y el de extinción de incendios.

También fue aprobada una tasa «muestra» fiscal de 30 pesetas, a satisfacer por los vecinos, por la recogida de basuras domiciliarias que realiza el Ayuntamiento. Fijar una tarifa equitativa resulta sumamente compleja y difícil, al contrario de lo que ocurría con los tradicionales traperos y sigue ocurriendo en los barrios que aún actúan.

El trapero sube piso por piso a vaciar los cubos que las amas de casa dejan al lado de las puertas. Antes no cobraban nada. Se conformaban con la propina por Navidad. Ahora recaudan una pequeña cantidad al mes (cinco o diez pesetas) por cada vivienda.

En cambio, a los empleados municipales del servicio de recogida de desperdicios domiciliarios, sin que se apeen del estribo del camión, las mujeres han de entregarles el cubo de la basura, salvo que la casa disponga ya de cubos colectivos. Estos grandes cubos pueden ser facilitados por el Ayuntamiento, o adquiridos por los habitantes de cada finca. Por tanto, la tasa para estos debe ser inferior que para los otros.

Se ha pensado fijar dicho impuesto con arreglo a la renta, pero como los alquileres no suelen responder a la situación económica y social de los inquilinos, pues pisos señoriales de los barrios de Salamanca y Argüelles suelen tener rentas más bajas, por antiguos, que las nuevas barriadas obreras, resultaría que la tasa sería superior para la gente modesta que para la acomodada.

Para la limpieza de las vías públicas, parques y jardines han sido probadas con buenos resultados unas máquinas aspiradoras. Con unos 200 aparatos sería posible mantener limpia la ciudad. Las escobas de brezo y los cepillos de raíces serán jubilados, lo mismo que estos anticuados artefactos fueron arrinconados en las casas.

En las pruebas se mostraron dos tipos de máquinas de limpieza: una grande, para el aseo de amplias superficies, en la que el empleado va sentado como si fuera un tractorista, y otra pequeña, con ruedas de goma, que es empujada sin gran esfuerzo por el operario.

Estas aspiradoras ligeras son de una eficacia asombrosa. El tubo aspirador es largo y flexible, por lo que puede introducirse debajo de los coches aparcados en las calles, e incluso meterse esta «trompa de elefante» entre las ramas de los setos de aligustre, para extraer papeles, hojas secas y toda clase de basuras que el viento suele depositar en estos setos.

El consumo en gasolina de estas máquinas ligeras, manejadas por un solo hombre es de unas 3'50 pesetas por hora. La bolsa en que se deposita la basura es recambiable, cuando está llena, se carga en una camioneta y se coloca otra bolsa vacía. El suelo queda completamente limpio y no se produce polvo como con las escobas.

El Ayuntamiento ha resuelto vallar un solar de la Avenida de Oporto por cuenta de su desconocido propietario. A pesar de las insistentes investigaciones, no se ha logrado saber a quién pertenecía. En muy contados casos el Ayuntamiento ha hecho uso de esta atribución que debería ser aplicada en todos los solares sin vallar y convertidos en depósitos de basuras.

La «guerra de las vallas» comprende también a las que rodean las obras de la vía pública. Se ha concedido un plazo, que finalizará el 15 de octubre, para que las vallas se ajusten a las ordenanzas: sin ocupar más de dos metros de ancho y dejando como mínimo 60 centímetros de acera. Las vallas que ocupen indebidamente la vía pública serán derribadas por cuenta de los propietarios y constructores de las obras.

Obras por valor de casi ochocientos millones en el puerto de VALENCIA

En 1964 se exportaron por él más de tres millones de toneladas de fruta

Valencia, 22.—En el "Puerto de Madrid", como se llama al puerto marítimo de Valencia por ser el más próximo a la capital de España, se van a realizar obras por importe de más de seiscientos noventa millones de pesetas. Para el año 1968 habrá experimentado las siguientes mejoras: superficie total abrigada, 140 hectáreas; muelles (con calados de cuatro y medio a once metros), 4,24 metros lineales; superficie cubierta, tinglados y almacenes, 58.671 metros cuadrados; grúas de pórtico, 54; grúas automóviles, 7; carretillas transportadoras, 72; carretillas elevadoras, 16; palas, doce; tolvas, 12 y cintas, 10.

Durante el pasado año 1964 se exportaron por ese puerto más de tres millones de toneladas de fruta, mientras que en 1955 no rebasó esa exportación el millón y medio.—Cifra.

FRISO DE PRENSA

Importancia de la agricultura en la vida económica de cualquier nación

Madrid, 22.—Comenta el diario "Ya" en su editorial la declaración del presidente De Gaulle sobre la agricultura francesa en reciente Consejo de Ministros acerca de la transformación de aquel país cuya economía ha pasado a ser predominantemente industrial, aunque permanece agrícola y apostilla el periódico que bien está que se admitan los nuevos hechos y realidades que el desarrollo económico trae consigo, desfavorables, en gran parte, a la agricultura, pero sin perder nunca de vista la estabilidad, la continuidad y la solidez que a cualquier nación aportan siempre —y seguirán aportando— los agricultores.

El creciente índice de los accidentes de trabajo en España, comentado ampliamente por el ministro señor Romeo en su reciente discurso, es el tema tratado por el diario "Arriba", el cual termina diciendo que la lucha a escala nacional contra tales accidentes es una necesidad ineludible, en primer lugar por salvaguardar la vida y la integridad del trabajador y en segundo término también por motivos económicos, tanto de tipo individual como social.—Cifra.

T.V.E. PROGRAMA PARA EL DIA 23

SOBREMESA.—1,45: Carta de ajuste: Escenas románticas, de Granados. Piano: A. Larrocha. 2,00: Presentación y avances. 2,05: El mundo en que vivimos. 2,20: Sonría, por favor, presenta: Cancionero. 2,50: En antena... La música, por Antonio Fernández Cid. 3,00: Telediario. 3,20: Punto de vista. 3,30: Novela, presenta: Perfectamente lógico, de Manuel Tamayo. Dirección y realización: Pedro L. Ramírez. 3,50: Revista para la mujer, presenta: Belleza. 4,00: Laramie, presenta: Camino del cementerio.

TARDE.—6,45: Carta de ajuste: Oberturas alemanas, por la Orquesta de la Opera de Berlín. 7,00: Presentación y avances. 7,05: Chavales. Un programa para los pequeños, con concursos, payasos y actuaciones musicales. Guión y realización: Juan Francisco Puch. Presentadores: Boliche y Chapinete. 8,00: Dibujos animados: Hucklebery Hound.

NOCHE.—8,30: Adelante el inventor. Presentador y guionista: Enrique Rubio. Realizador: Eugenio Pena. 8,50: Dibujos animados. 9,00: La primera guerra mundial. 9,30: Fiesta brava. Comentarios taurinos por Manuel Lozano Sevilla. 9,45: Telediario. 10,00: Avance de programas. 10,05: El Santo, presenta: Una familia honorable. Intérprete: Roger Moore. 11.00: Testimonio, presenta: «El verano ayer y hoy, años 1939 y 1965». Dirección y realización: Ricardo Fernández de Latorre. 12,00: Telediario. El programa de mañana, despedida y cierre.

PROXIMA APERTURA DE CURSO 1965-1966

LIBROS DE TEXTO
- BACHILLERATO GENERAL
- BACHILLERATO LABORAL
- ESCUELAS DE MAESTRIA
- MAGISTERIO

Los libros de texto se sirven a la Provincia a vuelta de correo contra reembolso

PRIMERA ENSEÑANZA

Enciclopedias del Alumno y del Maestro.

Libros de lectura y escritura adaptados al sistema pedagógico más exigente de nuestro tiempo.

MATERIAL ESCOLAR

Plumas estilográficas desde 12 ptas.

Bolígrafos desde 3,50.

Plumiers de Cremallera, Plástico inyectado y de madera.

Pizarras de Piedra y Plástico.

Encerados.

Estuches de dibujo.

Compases, Tiralíneas y Bigoteras.

MATERIAL DE DIBUJO PARA TECNICOS

Estuches Kern, Faber Castell, Laster, Edex, Stilus, Escalas — Estuches de precisión.

Reglas de Cálculo

Escuadras, Reglas y Cartabones.

GRAFICAS AGUADO

Con más de sesenta años de experiencia al servicio del Magisterio

Mayor, 98 - Teléfono 21-17 - PALENCIA

M.C.D.2022